ANO 23.º — SABADO, 10 DE ABRIL DE 1943 — N.º 7319

Diario de Lisbôa

Numero avulso: 50 CENTAVOS
Editor—JOÃO CHRYSOSTOMO DE SÁ
ADMINISTRAÇÃO — Rua da Rosa, 57, 2.º
Endereço telegrafico: DIBOA

DIRECTOR
JOAQUIM MANSO

Propriedade da RENASCENÇA GRAFICA
Redacção, composição e impressão
RUA LUZ SORIANO, 44
TELEFONES — 2 0271, 2 0272 e 2 0273

Referimo-nos há dois dias ao caso singular, merecedor de especial relevo, de alguem vir á nossa redacção e entregar a quantia de 12.000$00, mantendo-se no anonimato absoluto.

—Isto é para o «Amparo da Criança...».

Nem mais uma palavra. Não houve tempo sequer para lhe entregar um recibo. O desconhecido desapareceu.

Quem era? Misterio indecifravel.

Nós, porém, sabemos que se trata da Caridade, segundo o Evangelho:

—Que a mão direita não saiba o que faz a esquerda...

O «Diario de Lisboa» fizera um apelo aos seus leitores que, como sempre, acudiram á chamada. Nunca nos passou pela cabeça que nos ouvisse uma alma boa, abrasada no amor do proximo, por forma tão generosa e tão humilde.

Ha tanto egoismo e cegueira na terra!...

Como calculamos que estas linhas hão de ser lidas pela pessoa que se furtou ás demonstrações do nosso reconhecimeno, daqui lhe dizemos:

—Abençoado seja quem consegue limpar as lagrimas dos que sofrem, sem deixar vestigios da sua mão nem—o que é mais admiravel—do caminho por onde veio e por onde foi!

■

Ha quatro dias, sentavam-se casualmente á mesma mesa, na Biblioteca Nacional, folheando colecções de velhos jornais, os srs. Antonio Mario da Silva e dr. Antonio Cabral. Possivelmente buscavam elementos para reavivar e completar as suas recordações pessoais, visto que ambos, segundo nos informam, se ocupam em escrever as suas «memorias».

A proposito:

—Quando serão publicadas as do dr. Vasco Borges que, por duas vezes, nos disse que as tinha quasi prontas?

■

O sr. dr. Veiga Simões, nosso querido amigo, trabalha ha muitos anos na investigação historica, tanto nos nossos arquivos como nos do Estrangeiro, a-fim de estudar a fundo, num vasto esforço compreensivo, pondo-o a claro, esclarecendo velhos enigmas, o imenso labor das Descobertas.

Conjuntamente alarga a interpretação do nosso passado, mostrando como as classes se contrabateram para afirmar a sua vitalidade, através de dramatic s lutas que algunns historiadores, alheios á sociologia, nunca entenderam.

Esperamos—e como nós muita gente—que o ilustre escritor e diplomata não se demore na publicação da sua obra tão patriotica e necessaria.

■

O livro do prof. dr. Manuel Rodrigues, «Problemas Sociais» (questões politicas)—esmerado com todos os das edições «Atica»—deve ser lido e meditado, porque contem uma densa substancia de doutrina, critica, interpretação e valorização de pontos de vista que correspondem a preocupações da nossa época.

Neste escritor existe um politico reformador, um jurista notavel, um mestre, um estudioso que adquiriu vasta cultura e que não pertence portanto, ao numero excerando dos pensadores filiados na «Sociedade onde a gente se aborrece». Nas paginas de «Problemas Sociais» passa um sopro que se traduzem por formosa linguagem, pro de idealismo, de confiança no futuro cunho de estilo inconfundivel.

■

Termina no dia 15 o prazo para o manifesto do azeite, determinado por portaria do Ministerio da Economia. Não custa compreender que só do conhecimento exacto das existencias se podem tirar as conclusões que levem á adopção de medidas que dizem respeito ao interesse do país. Isto chega bem para dizer da importancia de tal disposição e do grau de dever que tem de atribuir-se á sua execução.

PROBLEMAS SOCIAIS

(A mulher: nem anjo nem demonio)

Feitas as necessarias abluções cientificas, o que dá um certo lustre, e batida com unção a mea culpa, o que inspira uma certa confiança, formulemos o nosso juizo sôbre este melindroso assunto.

Olhando no seu conjunto as razões pró e contra a mulher, podemos já assentar que ela nem deve ser considerada a peste de todas as pestes (como vocifera S. João Crisóstomo), nem o puro e eterno sublime (como gorgeia Carmen Sylva):

E, portanto, que nem é comparável a um paiol que explode ao primeiro calor, nem assemelhavel a um vidro que estilhaça ao primeiro choque.

Isto é, nem anjo nem demonio, mas simplesmente um ser humano, com todas as virtudes e defeitos inerentes á humana fragilidade.

Olhando agora em especial as aludidas razões, observa-se tambem com referencia á mulher:

Que a sua estatura mais baixa e a sua musculatura mais fraca não servem para medir a capacidade do seu engenho ou o seu poder de resistencia, como não se avaliam as qualidades do elefante e da formiga pelo volume do seu corpo:

Que a sua inteligencia tem faculdades de analise e de pormenorização e um sentido estetico apurado, que contrastam com a faculdade de sintese e os rasgos de intuição proprios do homem:

Que a sua moral não é insuficiente ou, como se aventa, baseada sobretudo no instinto, já porque a sua maior constancia no sofrimento revela uma grande energia moral, já porque alguns dos seus apregoados

(Vêr continuação na 3.ª pagina)

Espera-se no Mediterraneo o choque entre as frotas inglesa e italiana

LONDRES, 10.—A radio de Paris anunciou esta manhã que tudo parece indicar que está prestes a travar-se uma grande batalha aero-naval entre as forças do «eixo» e as aliadas no Mediterraneo, entre a Sicilia e a Tunisia, ou nas suas proximidades.

A mesma emissora acrescenta que varios couraçados e porta-aviões ingleses partiram há dias de Gibraltar para aquela zona do Mediterraneo, onde está tambem a concentrar-se a esquadra italiana, no maximo da sua força.—(United Press).

Porta-aviões cooperam nas operações

LONDRES, 10 — (Reuter) — A radio de Marrocos informa hoje á tarde que porta-aviões cooperam com a aviação dos aliados para dificultar os movimentos das colunas de Rommel, em retirada ao longo da costa.—(E. T.).

Recontro de forças navais

TRIPOLI, 10.—Unidades navais ligeiras inglesas atacaram e afundaram no golfo de Hammamet um submarino e dois barcos armados de tonelagem media do «eixo» e danificaram um contratorpedeiro inimigo, que escapou, mas que foi depois forçado a encalhar proximo de Reyville, na costa tunisina do mesmo golfo.—(U. P.).

O general Flores da Cunha

foi restituido á liberdade

RIO DE JANEIRO, 10.—O presidente Getulio Vargas concedeu a liberdade incondicional ao general Flôres da Cunha, antigo governador do Estado do Rio Grande do Sul.

O general Flôres da Cunha há alguns anos que se encontrava exilado no Uruguai e voltou para o Brasil o ano passado, sendo preso.—(United Press).

O dr. Goebbels foi a Essen observar os estragos dos ataques aereos

ESSEN, 10.—Em visita a esta cidade que sofreu particularmente com os ataques britanicos á bomba, o ministro do Reich, dr. Goebbels, chegou ontem a esta metropole do Ruhr. Aqui realizou-se um Congresso no qual participaram os representantes mais conhecidos de todos os oficios alemães interessados nos problemas da guerra antiaerea e, além disso, o general Marshal de Campo Milch, o Reichsleiter dr. Ley, os gauleiters Grohe e Florian, o chefe da Juventude do Reich, Axmann, o general do Exercito, Daluege, os secretarios de Estado Backe, Stuckardt e Ganzemueller, o «Oberbefehlsleiter» Hilgenfeldt e o «maire» de Nurenberg, Lisbel.

As deliberações foram sôbre as medidas preventivas e os socorros necessarios para se fazer face com eficacia, ao terror anglo-americano.

Todos os problemas tiveram uma solução. Depois da conferencia, o dr. Goebbels e a sua comitiva visitaram os locais mais atingidos da cidade onde verificaram as medidas rapidas e radicais que se tomaram para se fazer face á situação, depois dos ataques.

Acantonamentos ocasionais, casas novas, grandes cozinhas e locais de reabastecimento publico tudo isso foi organizado imediatamente, pelos serviços de socorros.

O ministro verificou, por varias vezes, a atitude exemplar da população. Ficou particularmente impressionado pela constancia inquebrantavel dos patriotas que perderam todos os seus bens e que, no entanto, prestam os seus serviços por todas as formas.

Na tarde, o ministro dr. Goebbels tomou a palavra numa sessão de apêlo dos chefes do partido do «Gau» de Essen.—(D. N. B.).

SFAX foi hoje ocupada pelas tropas *britanicas*

LONDRES, 10 — A radio de Argel anunciou esta tarde que as tropas do general Montgomery ocuparam esta manhã, ás 8 e 15, a cidade e o porto de Sfax. — (U. P. e E. T.).

A tomada de Sfax foi precidida por um violento ataque aereo

ARGEL, 10.—As tropas anglo-franco-norte-americanas avançam ao longo de toda a frente de batalha da Tunisia, obrigando as forças de Rommel, von Arnim e Bastico a baterem em retirada para novas posições e a abandonarem no terreno centenas de mortos e feridos e grandes quantidades de material de guerra de toda a especie.

Mais de 200 bombardeiros, escoltados por numerosas esquadrilhas de caças, operaram ontem, desde o amanhecer até o anoitecer, sobre a região de Sfax, despejando milhares de bombas explosivas de todos os calibres, que provocaram destruições e incendios em comboios, em camiões, nas areas dos portos e nas instalações dos aerodromos. No aerodromo de Sfax, que é o maior que as forças do «eixo» possuem na Tunisia, lançaram enormes quantidades de explosivos, que provocaram uma verdadeira razia nos aparelhos pousados nas pistas. Em toda aquela região produziram-se violentos incendios, avistados a grande distancia.

As tropas aliadas que avançam agora sobre Kairun tentam alcançar a costa pela altura de Sussa, com o objectivo de cortar a retirada ao grosso das forças de Rommel, o que, a conseguir-se, representaria um grande triunfo para os exercitos aliados.—(U. P.).

(Vêr mais telegramas na 8.ª pagina)

Catroux

CHEGOU A LONDRES

ARGEL, 10—(Reuter)—Um comunicado da missão de ligação da França Combatente anuncia que o general Catroux partiu de Argel, em avião, para Londres, quinta-feira á tarde, e declara: «O general Catroux dará conta ao general De Gaulle das conversações que teve com o general Giraud. A Comissão Nacional estudará as condições segundo as quais todos os franceses possam reunir-se, ao lado das Nações Unidas, e para que essa união seja um facto o mais breve possivel».—(Exchange Telegraph).

A chegada a Londres

LONDRES, 10.—Vindo da Africa do Norte, chegou a Inglaterra o general Catroux.—(Exchange Telegraph).

O numero de hoje
DO «DIARIO DE LISBOA»
é de 12 paginas

magazine

magazine magazine magazine magazine

ENCICLOPEDIA

A Sicilia

Carro de camponeses sicilianos

A marcha das operações na zona do Mediterraneo chama a atenção de toda a gente para a Sicilia, a grande ilha sobre que, ainda ontem, se verificaram grandes bombardeamentos aereos. A Sicilia, como se sabe, é uma ilha que faz parte do territorio continental italiano, separada da peninsula pelo estreito de Messina e situado, tambem, a 2.700 quilometros de Tunis. A ilha tem, sensivelmente, a forma triangular, com um dos vértices apontado para a Italai, a nordeste; outro, o cabo Faro, fica a noroeste; outro, a sul, é marcado pelo cabo Passero. A Sicilia tem algumas cidades importantes, que têm figurado, pela posição que ocupam nos mais recentes comunicados de guerra: Palermo, com 390 mil habitantes; Catania, com 228 mil; Messina, com 182.500; Siracusa, 50 mil; Girgenti, 30 mil; Licatta, 30 mil; Nicosia, com 12.500. O país tem um clima admiravel—que por vezes se aponta como sendo o mais privilegiado da Europa. Por isso, a sua produção agricola é grande e variada. Nos ultimos tempos, a agricultura tem sido industrializada e outras industrias têm surgido e têm-se desenvolvido. A Sicilia é de configuração em grande parte montanhosa, com costas rochosas, nas quais se recortam alguns portos navais que são, na actualidade, excelentes bases para submarinos e hidroaviões. No meio de todo este vendaval da guerra, a ilha não perde, entretanto, o pitoresco dos homens e da terra, que tantas vezes tem sido celebrado na literatura e na arte.

FOI HA 500 ANOS

que Gutenberg inventou a imprensa

A historia da Imprensa, desde que Gutenberg a inventou, há quinhentos anos, em Moguncia, até aos nossos dias, é magistralmente referida num livro notabilissimo, de que se anunciam proximas edições em varias linguas. Chama-se ele «A arte de imprimir como espelho da cultura nos ultimos cinco seculos» e é seu autor o alemão Julius Rodenberg. Trata-se de um desses trabalhos capitais, em que figura um anexo de suma utilidade para os especialistas e para os estudiosos: uma bibliografia, que, só por si, torna benemérito o nome de quem a organizou: da arte de imprimir veio a propria Imprensa como instituição, a qual, a-pesar de todas as vicissitudes, que passou, através dos tempos, tem um lugar preponderante e definitivo nas sucessivas transformações do mundo.

—o-o—

MARCEL PAGNOL

não quere saber do cinema...

Marcel Pagnol, o dramaturgo celebre de «Topase» e de «Marius» deixou-se um dia tentar tambem pela voga do cinema. Foi director, cenarista, produtor. Pois agora, num repente, sem mais tir'te nem guar'te, Pagnol com a surpresa geral, vendeu os seus estudios e abandonou tudo, com o ar de quem deita fora um papel velho...

Que vai fazer? Não se sabe. Ninguem sabe. Pagnol, que é o homem das surpresas, vai descansar para aCnnes. Ele lá sabe. Ele sabe sempre... Em pequeno, quando o pai, modesto professor primario, formulava inquietações sobre o futuro, o pequeno Marcel respondia:

– Aos 30 anos, serei milionario!

Felizes dos que chegam a cumprir tão solenes promessas...

—o-o—

A CURA DE MUITOS MALES

pode obter-se pelo riso

Os higienistas reconhecem unanimemente que o riso é saudavel e que é privilégio de organismos cujas funções estão equilibradas. Um autor disse que «o riso é a chave com que se decifra todo o homem. Alguns gastam um sorriso eterno afectado e tolo; no de outros ha um brilho frio como o gêlo; poucos são capazes de rir como deve ser o riso; de nenhum deles se pode esperar coisa boa. O homem que não póde rir não é feito para traições e estratagemas, pois toda a sua vida é uma traição e um estratagema». As bondades da alegria e do riso devem ser observadas especialmente pelas pessoas que cuidam de doentes, em vista dos resultados maravilhosos que se obtêm. Em muitas ocasiões, uma visita agradavel serve aos enfermos de excelente derivativo. A cura pelo riso seria um tratamento medico magnifico e até supriria, em casos especiais, muitos remedios, com resultados assombrosos.

Remedio fácil...

—o-o—

IGUALDADE

Dois caturras abancavam todas as noites na farmacia para a sua partida de «damas». Mas um arrematava todos os triunfos. Uma noite, o boticario indagou da oscilação do pêndulo:

–Então como vai isso? Quem ganha mais?

Logo o pimpão, com ares modestos:

–Metade para cada um: eu ganho uns e ele perde outros...

VITAMINAS PARA O CABELO

Mais uma novidade... Segundo experiencias recentemente feitas, é possivel estimular artificialmente o crescimento do pêlo dos animais que sejam criados como produtores de lã, como os ovinos e algumas raças de coelhos. Os elementos que produzem estes efeitos e foram usados nas experiencias dirigidas pelo cientista italiano dr. Giannotti são as vitaminas A e as hormonas da tiroideia, das quais se conheciam já os efeitos sobre o revestimento piloso. O referido cientista realizou, depois experiencias em coelhos comuns e «angora», chegando a conclusão de que ambas as substancias, ministradas isolada ou conjuntamente, exercem estimulo efectivo no crescimento do pelo. As duas acções não se influenciam, de modo que uma possa aumentar ou diminuir os efeitos da outra. Não obstante, a experiencia, que é de alto valor cientifico, considera-se, por emquanto, de limitada vantagem economica, em virtude de se considerar pouco intenso o crescimento de pelo resultante daquele tratamento. Sabe-se, porém, que é sempre assim: as graves transformações industriais são geralmente precedidas de ensaios cientificos de limitado valor pratico. A verdade é que, descoberto o principio, só fica a tarefa de o ampliar e lhe dar posterior aplicação.

Não estará ai, daqui a algum tempo, o remedio definitivo para libertar do mal da calvicie tantas pessoas que se não resignam á ideia de ostentar o seu cranio reluzente?

Acabam-se os frasquinhos para fazer crescer o cabelo...

Palavras cruzadas

PROBLEMA N.º 162

1 2 3 4 5 6 7 8 9 10 11

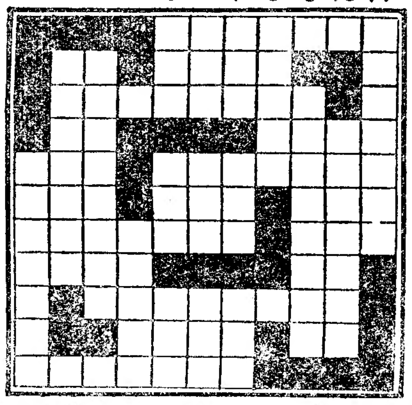

HORIZONTAIS—1—Passagem estreita entre muros. 2—Nociva. Jarro (planta). 3—Aguçasse. 4—Simbolo quimico do iridio. Cruel (pl.). 5—Costume. Insecto que, no verão, faz ouvir nos campos um retinir monotono e estridente das asas que muitos julgam ser o seu canto. 6—Corpo Expedicionario Português á França, na outra guerra. Grande quantidade. Arteria (inv.º). 7—Sociedade comercial que não é representada por nome ou firma, mas por um titulo. Defesa contra aviões. 8—Compartimento. Caminhava. 9—Acompanhar em grupo para defender ou guardar. 10—Peça de armadura. Nota musical. 11—Aguentar o pêso de.

VERTICAIS—1—Decretos dos antigos imperadores da Russia. 2—Farinha fina de milho. 3—Cidadela na parte mais alta das cidades gregas. 4—Brota. 5—Semelhante. Acreditei. Mealheiro. 6—Agora. Tritura (inv.º). Base aerea. 7—Chefe abissinio. Abreviatura de grande. Patria. 8—Opera italiana cuja principal figura masculina é um pintor. 9—Vagabundas. 10—Especie de palmeira do Brasil. 11—Arguira.

SOLUÇÃO DO PROBLEMA N.º 161

M	A	N	O	P	L	A		C	A	O
A	S		V	I	O	L	A		I	R
L		V	O	O		A	T	E		T
	N	O	S		Z		A	T	R	O
P	O	S		P	A	I		A	O	S
A	R		M	A	R	C	O		C	A
R	A	S		O	C	O		B	I	S
A	S	A	R		O		D	A	O	
R		S	U	A		P	O	R		S
A	I		A	M	A	R	A		P	E
M	A	S		A	C	O	R	D	A	R

Festa escolar

Promovida pela direcção do Colegio Moderno, realiza-se amanhã, na sede dêste estabelecimento de ensino, na Estrada de Malpique, 19, ao Campo Grande, uma festa escolar do Centro n.º 48.

O programa, que se inicia ás 16 horas, consta de uma parte desportiva sob a direcção do instrutor sr. Americo Cardoso Fonseca.

A's 21 horas e 30, no gimnasio do colegio, terá lugar uma audição escolar pelos alunos do canto coral, arte de dizer, piano, etc.

A cenografia está a cargo do sr. professor Silva Rato e do aluno Augusto Simões, sendo a direcção artistica do instrutor sr. professor Manuel Lereno.

ORQUESTRA «CARAVANA»
CLUBE ESTEFANIA
Rua D. Estefania, n.º 34

Hoje, Sabado, 10, pelas 22 horas, realiza-se a «NOITE CARAVANA», com VARIEDADES. BAILE pela famosa ORQUESTRA «CARAVANA».

Bilhetes á venda no Clube Estefania

Ministério da Economia
JUNTA NACIONAL DO AZEITE
Rua Rodrigo da Fonseca, 15, 2.º – Tel. 45700
LISBOA

MANIFESTO DE AZEITE

Termina no proximo dia 15 de abril o prazo para o manifesto do azeite, determinado nas portarias n.ºs 10.356 e 10.363. São obrigados a esse manifesto os produtores e quaisquer outros possuidores ou detentores de azeite.

O conhecimento exacto das quantidades existentes na posse de cada um é indispensavel para regular a sua distribuição de modo a evitar sacrificios e privações que se reputam desnecessarios e injustos.

Apurados os manifestos verificar-se-á a sua exactidão por meio de brigadas especiais de fiscalização, quando haja motivo para isso, sendo as infracções punidas com o rigor da lei.

O referido manifesto é, pois, uma necessidade e um dever para todos.

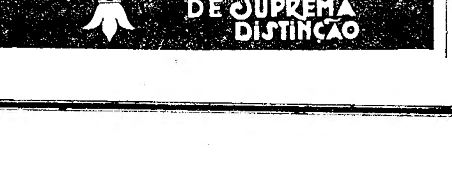

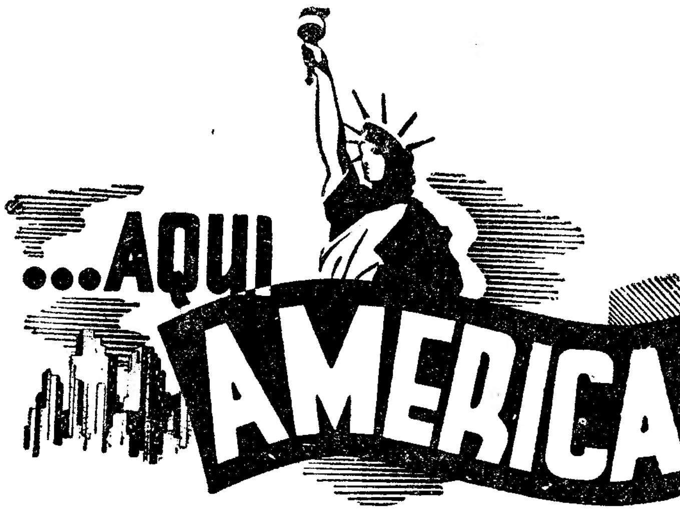

Emissões dos ESTADOS UNIDOS
EM LINGUA PORTUGUESA
(Recorte esta tabela para referencia futura)

HORAS	ESTAÇÕES	ONDAS CURTAS	
6.15	WEBX	31.1 m.	9650 kc/s
8.45	WRUW	49.6 m.	6040 kc/s
10.45	WBOS	48.8 m.	6140 kc/s
12.45	WBOS	25.3 m.	11870 kc/s
16.45	WBOS	19.7 m.	15210 kc/s
16.45	WGEA	25.3 m.	11847 kc/s
18.45	WGEA	25.3 m.	11847 kc/s
20.45	WGEO	31.5 m.	9530 kc/s
21.45	WGEO	31.5 m.	9530 kc/s
0.15	WDJ	39.7 m.	7565 kc/s

EMISSÕES DIARIAS
OIÇA a VOZ da AMERICA em MARCHA

O crime de Canêdo

Ernesto Lemos, um dos criminosos que a Policia procura

MEALHADA, 9—São activamente procurados por um agente da 1.ª secção da Policia de I. C., de Lisboa, por serem considerados os autores do crime de assassinio e duplo homicidio frustrado, no lugar do Canedo Pampilhosa do Botão, a que o «Diario de Lisboa» largamente se referiu, Ernesto de Almeida Lemos, por alcunha o «Fininho», seu irmão Manuel Almeida Lemos, e muito parecido com o primeiro de 20 anos de idade, estatura regular, pouca barba, e que tem na cabeça 1 cicatriz em forma de S, produzida por queimadura. Estes individuos, juntamente com o seu companheiro de prisão José Pinto Ramos, ou José Picas, ou José Rosa, ou ainda José Magarra, forte, alto, desempenado, muito sardento, olhos azues, barba castanha e farta, com o habito de tratar as pessoas por «Manos», com cêrca de 36 anos de idade, evadiram-se da cadeia de Anadia no verão do ano findo, sem que, até agora, tivesse sido possivel recapturá-los.

O 22.º aniversario

do «Diario de Lisboa»

Recebemos, por motivo do 22.º aniversario do *Diario de Lisboa*, cumprimentos da comissão administrativa do Sindicato Nacional dos Jornalistas, Sociedade de Geografia, Grupo Amigos de Coimbra, Club de Football «Os Belenenses», e dos srs. conselheiro Moreira Junior, dr. Ivo Cruz, Luiz Teixeira, dr. Santos Lourenço, Luiz de Montalvôr, padre Agostinho de Macedo, dr. Antonio Bastos Guerra, Acacio da Silva, dr. Artur Ribeiro Lopes, Mario Nobre, Henrique Paiva, Manuel Graça, Fernando Lopes da Silva, dr. José Pontes, dr. Oliveira Santos, Alvaro de Oliveira Fernando Machado, dr. Albino Pacheco, Carlos Boaventura Nolasco, Kurt Pinto, Cardoso Marta, visconde de Felgueiras, Antonio Simões Cravo de Lima e José de Oliveira Tavares, decano dos poetas portugueses.

Noticias de Carregal do Sal

CARREGAL DO SAL, 10 — Perto de sua casa, caiu a um poço a cega Julia dos Santos. Aos gritos acudiram algumas pessoas, que a salvaram, embora com grande dificuldade, em virtude do poço ter muitas silvas, que impediam a entrada.

— A Guarda Nacional Republicana apreendeu cêrca de 100 quilos de minerio, que era transportado num carro a gasogenio sem guias de transito.

LEMBRE-SE!...

2.ª FEIRA

TIVOLI

Sensacional acontecimento!

ESTREIA

DA GRANDE EPOPEIA MUSICAL

A CAVALGADA DO RITMO

ADOLPHE MENJOU — BONITA GRANVILLE — JACKIE COOPER

E OS MAIS FAMOSOS «ASES» AMERICANOS DO RITMO SINCOPADO

REALIZADOR WILLIAM DIETERLE

UM FILME R. K. O. RADIO

LUSO

Palacio de S. Roque

Hoje, até de MADRUGADA, grandiosa noite de ARTE, com os distintos artistas Deonilde Gouveia, Maria Virginia, Noemia Cristina, Ana Lala, Maximino Costa, José de Castro, Rogerio Fernandes (humorista). VARIAÇÕES, pelos eximios artistas José Nunes e Pais da Silva. ENTRADA 1.50. AMANHÃ, grandiosa «matinée», das 15 e meia ás 19 horas, com os distinguidos artistas Maria do Carmo Torres, Maria Carmen, Ressurreição Nascimento, Alice Magina, Maria Fernanda (imitadora de Herminia Silva), Jacinto Pereira, Frutuoso França, Augusto Pereira, José Nunes e Pais da Silva. ENTRADA 1.50.

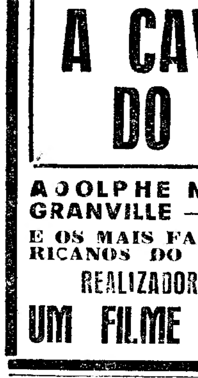

Noemia Cristina

PLOBLEMAS SOCIAIS

(Continuação da 1.ª pagina)

vicios, como a mentira, constituem muitas vezes uma defesa na sua justificada desconfiança dos homens (Commerson)—acrescendo em seu favor que ela mente por uma só vez e sempre pelo mesmo motivo, ao passo que o homem mente a toda a hora e pelos mais variados motivos.

De resto, muitas das suas faltas provêm da culpa dos homens: somos nós que fazemos das mulheres o que elas são (Mirabeau), ou os seus defeitos são, em regra, o resultado do egoismo, negligencia e nulidade dos homens (Balzac).

Em suma, quanto ao seu papel social, são os homens que fazem as leis, mas são elas que fazem os costumes (Guibert).

Donde podemos igualmente assentar que não há inferioridade da mulher em relação ao homem, mas tão sòmente diversidade, o que implica a colaboração dos dois seres para os varios fins sociais.

Até onde vai, porém, essa colaboração da mulher?

Sem duvida que ela, qualquer que seja o seu mester, não deve sacrificar o lar.

Mas o que é o lar? Eis a questão.

E', como pensa a grande maioria, a negra em casa a trabalhar, com o pensamento fixo no seu senhor, enquanto o lord flama pelas avenidas e quasi sempre atrás das outras?

E', como toleram alguns, estar encafuada na toca, lendo romances ou ouvindo o radio, com os filhos e os tóiós enrodilhados nas saias e limitada aos enredos das vizinhas e á bisbilhotice das criadas?

Ora eis aqui o êrro. O lar não está á roda da panela, está na continuidade dos afectos, ou, antes, na comunhão de interesses materiais e espirituais: está na função, não está no poiso.

O lar não se desfaz só porque ela está a trincar os figos em Vila Real de Santo Antonio, enquanto êle está tasquinhando o presunto em Monsão. Como uma boa mãe não quere mais aos filhos que tem junto de si do que aos filhos ausentes no colegio.

Entretanto, tomemos folego que isto não vai duma assentada. Perscrutar o sentir e o modo de ser da mulher é tão dificil, tão dificil...

...Que Richter—o filosofo original, cujo espirito madame de Staël comparava a Montaigne, e, além disso, experimentado homem do mundo—, falando num circulo de amigos, porventura na recordação dum insucesso amargo, exclamava com desalento: «As mulheres parecem-se com as casas espanholas, que têm muitas portas e poucas janelas: é mais facil penetrar-lhes no coração do que ler lá dentro».

DIAS FERREIRA

VIDA OFICIAL

O «DIARIO DO GOVERNO» PUBLICOU HOJE:

Um decreto dando nova redacção a um artigo do regulamento da taxa militar, tendo em conta o facto dos individuos que se inutilizaram no exercicio dos seus deveres militares.

- *Um decreto suspendendo até ao fim do ano a disposição legal que não considera taras de uso habitual os sacos de algodão que acondicionam farinha de trigo e trigo em grão.*
- *Uma portaria abrindo um credito especial de 30 contos para despesas de edição e expediente dos «Anais do Instituto de Medicina Tropical».*
- *Portarias condecorando com a Cruz Vermelha de dedicação e de Merito, respectivamente, o cabo telegrafista da Armada, Humberto Fernandes de Azevedo e o guarda da fiscalização da Direcção dos Serviços Maritimos, Mario Higino Simões.*
- *Um despacho aprovando o plano de urbanização da Praia da Rocha.*
- *Um despacho concedendo ao S. L. Benfica a comparticipação de 225.102$40, pelo Fundo de Desemprego, para conclusão do seu campo de jogos.*

Invalidos do Comercio

A obra excelente de Invalidos do Comercio completa hoje 14 anos de existencia. A comissão iniciadora, que teve a sua primeira reunião em 10 de abril de 1929, era constituida pelos srs. José Joaquim da Costa Fernandes, Alfredo Cabral, Alfredo Duarte Laureano, Antonio Guedes da Costa Cabral, Artur Guedes da Costa Cabral, Felisberto Simplicio e Julio Afonso. Até hoje, Invalidos do Comercio recebeu já, na sua Casa de Repouso, 283 internados de diversas localidades do país. Actualmente, presta assistencia efectiva e directa a 238 pessoas da profissão comercial.

O PORTO pelo telefone

Exposição Carlos Botelho

PORTO, 10. — Encerra-se hoje, no salão do Coliseu, a exposição do pintor Carlos Botelho. O distinto artista, que pela primeira vez veio expor a esta cidade, obteve um grande exito com os seus trabalhos.

Menor arrastado por umas cabras

Recolheu em estado grave ao hospital da Misericordia o menor Severino de Sousa Melo, de 7 anos, residente na Foz do Sousa, por ter sido arrastado por umas cabras que guardava. O menor ficou gravemente ferido e sofreu comoção cerebral.

Acto de honradez

Ontem, o pescador dos barcos de bacalhau, Antonio Maria Valente, de Matozinhos, recebeu, na Capitania daquela localidade, um cheque de 1.300$00 assinado pelo respectivo capitão do Porto, que perdeu. O cheque foi achado por Laurentina Lima, que o entregou naquela repartição naval.

Abuso de confiança

Apresentou queixa na P. I. C. a sr.ª D. Margarida Ferreira contra um individuo que indicou, acusando-o de ter induzido seu filho a entrar numa hipotetica sociedade com a quantia de 28.500$00. A Policia averigua.

DE LUTO

Antonio do Amaral e Silva

Faleceu o sr. Antonio do Amaral e Silva, de 80 anos de idade, natural de Viseu, chefe da tesouraria do Montepio Geral, aposentado. O funeral a cargo da agencia Barata, realiza-se ámanhã, pelas 14 horas, da igreja de S. Domingos, onde o seu cadaver se encontra depositado, para jazigo no cemiterio dos Prazeres.

A «SEMANA DAS COLONIAS»

encerra-se esta noite

A «Semana das Colonias» encerra-se esta noite. Haverá, á noite, sessão solene, na Sociedade de Geografia, com a presença do Chefe do Estado, ministro das Colonias e outras altas individualidades. Falam nessa sessão os srs. conselheiro João de Azevedo Coutinho e dr. Oliveira Santos.

Durante o dia, houve palestras em todas as escolas primarias, dirigidas pelos professores aos alunos, muitos dos quais compareceram acompanhados de suas familias. Houve, ainda conferencias na Escola de Rodrigues Sampaio, ás 9 horas, pelo sr. dr. Luiz Pinto de Campos e, ás 14 e 30, pela sr.ª D. Jeanne Dartout.

A emissora de Radio Peninsular, na sua emissão das 12 horas, transmitiu uma palestra do sr. general Teixeira Botelho sobre «A acção geral da Sociedade de Geografia».

A's 16 horas, na Escola do Exercito, está a realizar-se uma sessão em que o professor, sr. capitão Dimas de Aguiar fez uma lição intitulada «Africa, destino europeu». Seguem-se dois cadetes, em palestras dirigidas aos seus camaradas.

—Na Escola Comercial de Patricio Prazeres realizou esta tarde uma conferencia intitulada «Era uma vez um heroi» a sr.ª D. Virginia dos Santos Mota.

A's 21 horas, sob a presidencia do sr. general Vieira da Rocha, será conferente o director da Escola, sr. dr. Agostinho de Sousa, que falará de «Portugal na India». Amanhã, ás 15 horas, será a Escola visitada pelos seus antigos alunos.

—O Sindicato Nacional dos Ferroviarios do Centro de Portugal, em colaboração com os das Industrias Hoteleira, Textil e de Panificação, realizam ámanhã, pelas 15 horas, no salão do 1.º andar do edificio da estação do Rossio, uma sessão integrada no programa da «Semana das Colonias» em que usarão da palavra os alunos da Escola Superior Colonial, sr.ª D. Maria Augusta Gonçalves e o sr. Armando Almeida e Cunha. Será exibido o filme «Feitiço do Imperio».

O prof. dr. Marcelo Caetano falou na Escola Tecnica de Enfermeiras

Integrada no programa da «Semana das Colonias», realizou-se hoje uma palestra do sr. prof. dr. Marcelo Caetano ás alunas da Escola Tecnica de Enfermeiras do Instituto Português de Oncologia, a que assistiu tambem o director daquele estabelecimento, sr. prof. dr. Francisco Gentil.

Apresentado pela directora da E. T. E., sr.ª D. Maria A. Lima Basto Hansen, o sr. prof. dr. Marcelo Caetano começou por chamar a atenção para o erro de designar por colonias as nossas provincias ultramarinas e fez depois uma descrição colorida das possessões portuguesas da Africa Ocidental, que constituiu uma magnifica lição sobre a nossa acção colonizadora.

Instituto Geografico e Cadastral

Os funcionarios do Instituto Geografico e Cadastral oferecem hoje um «Porto de honra» ao seu director, sr. engenheiro dr. Adelino Pais Clemente, por haver dotado, com a sua acção pessoal, aquele estabelecimento com um gabinete de fotogrametria que é dos melhores e mais bem apetrechados.

DIA RELIGIOSO

AMANHÃ, 11—Domingo da Paixão. S. Leão Magno, papa, confessor e doutor.

Lausperene, está na igreja de S. Nicolau.

S. Roque, ás 12, missa solene e ás 16, procissão do Senhor dos Passos.

Setenario da Senhora das Dores em varias igrejas.

Retiro dos Marialvas

Rua da Barroca, 124.—Tel. 2 5676

Lucilia do Carmo

Julio Proença

Hoje, ás 21 horas, grandioso espectaculo de fados com os distinguidos artistas: *Quinita Gomes, Julio Proença, Manuel Calixto, Manuel dos Santos* e reaparição da insinuante artista *Lucilia do Carmo*. Entrada franca.

Amanhã, em «matinée», espectaculo organizado pelo pequeno fadista *Fernando Farinha*, no qual tomam parte artistas desta Empresa e ainda *Adelaide Cardoso* (miuda de Alfama), *Tristão da Silva* (miudo do Alto do Pina) e *Fernanda Peres* (miuda da Graça).

RETIRO DOS MARIALVAS

Hoje, até de madrugada: Quinita Gomes, Natividade Pereira, Gabino Ferreira, Tristão da Silva (miudo do Alto do Pina) e estreia da novel cantadeira Natividade Correia. Acompanhamentos e variações por Francisco Carvalhinho e Alfredo Mendes.

LEIAM HOJE

fixe

Musica Sacra

Realiza-se um concerto de Musica Sacra amanhã, dia 11 de Abril, ás 21,30 horas na

Igreja Evangelica Alemã

Palhavã

Carros electricos: «BENFICA» e «CARNIDE».

ENTRADA LIVRE

Deutsches Requiem de Joh. Brahms

O sr. engenheiro Duarte Pacheco ouvindo ler a mensagem que lhe foi entregue

A homenagem prestada

pelas agremiações regionalistas

da colonia arganilense

ao sr. ministro das Obras Publicas

Realizou-se esta tarde a homenagem ao sr. engenheiro Duarte Pacheco, ministro das Obras Publicas, promovida pela «Casa da Comarca de Arganil».

A concentração das pessoas que tomaram parte na homenagem começou cêrca das 15 horas. Um pouco depois dessa hora via-se no Terreiro do Paço mais de uma centena de pessoas, entre as quais algumas individualidades em destaque na vida portuguesa, em todos os sectores de actividade.

Acompanhavam a direcção da «Casa de Aganil», constituida pelos srs. professor Saturnino Neves, Antonio Jorge Rodrigues, Armando Fernandes Costa, Antonio Ferreira Marques, Manuel Fernandes Costa, Jaime da Costa Matos e Frederico Nogueira de Carvalho, os srs. dr. Antonio Luiz Gonçalves, 1.º tenente Afonso de Almeida Neves e professor Lourenço Gil, respectivamente presidentes da Camara Municipal de Arganil, de Gois e de Pampilhosa da Serra, e os presidentes das Comissões ou Ligas de Melhoramentos de Vila Nova de Ceira, Cortes de Alvares, Pessegueiro, Cerdeira, Feijão, Cadafaz, e outras, e ainda os presidentes das varias agremiações da colonia arganilense em Lisboa.

Daquela região deslocaram-se a Lisboa algumas dezenas de arganilenses. E' impossivel dar uma nota detalhada das pessoas que tomaram parte na homenagem, a qual pela categoria social e pelo seu numero se reveste dum alto significado, sendo a demonstração clara de que a notavel obra do actual ministro das Obras Publicas é devidamente compreendida.

A' comissão organizadora juntaram-se tambem os srs. conselheiro Afonso de Melo, coronel Lopes Mateus, dr. Fernando Vale, dr. Nogueira de Carvalho e dr. José Cardoso, do conselho regional da «Casa de Arganil».

A comissão promotora da homenagem foi recebida pelo sr. eng. Duarte Pacheco, cêrca das 16 horas, no seu gabinete. O sr. dr. José Cardoso, em nome dos presentes, falou, então, dizendo, em palavras simples, a sua homenagem ao sr. ministro das Obras Publicas, homenagem que é, tambem, de gratidão pelo que tem feito a favor daquela região. Leu, depois, a seguinte mensagem, que se pode considerar uma afirmação subscrita por todos os habitantes da comarca de Arganil:

Excelencia:—A «Casa da Comarca de Arganil» e as demais agremiações regionalistas da grande colonia arganilense em Lisboa, acompanhadas pelas autoridades administrativas da região, vêm perante vossa excelencia, não apenas agradecer-lhe as dotações concedidas para importantes melhoramentos dos concelhos de Arganil, Gois e Pampilhosa da Serra, mas, principalmente, expressar-lhe profunda admiração pelas altas qualidades do ministro trabalhador e renovador, do estadista eminente, que vossa excelencia é».

Falaram, depois, os srs. dr. Antonio Luiz Gonçalves, em nome do governador civil de Coimbra, e Eduardo Filipe, da U. N. de Arganil, em representação do professor sr. dr. Bissaia Barreto, presidente da Junta de Freguesia da Beira Litoral.

Por fim, o sr. eng. Duarte Pacheco pronunciou algumas palavras de agradecimento. Disse não ser seu proposito fazer um discurso, mas que queria dizer que toma a homenagem, não para si, mas para o Govêrno, que se esforça por servir a Nação. Sente-se feliz, afirma, por esta oportunidade que lhe é oferecida para, por sua vez, pôr em destaque a grande actividade daquele concelho em conformidade com os principios do Govêrno, de estimular todas as iniciativas.

A rainha de Inglaterra

fala hoje pela radio

LONDRES, 10—A rainha da Inglaterra fala hoje, ás 21 horas, pela radio, ás mulheres do Imperio. E' a nona vez que a rainha fala pela radio e a quinta desde o principio da guerra.—(Exchange Telegraph).

Quem não é bom para si, não o é para ninguem

Coloque as suas economias em objectos que tenham sempre valor. GRANDE OURIVESARIA DA MODA.

Rua da Prata, 257 (esquina da Rua de Santa Justa).

Um donativo de Spellman

para socorrer os polacos

LONDRES, 10—Monsenhor Francis Spellman, arcebispo de Nova York, acaba de entregar em seu nome e dos fieis da sua arquidiocese a soma de 10 mil dolares, que ficará á disposição do general Sikorski, Primeiro ministro da Polonia, com destino aos socorros urgentes a subditos polacos vitimas da guerra.—(E. T.).

CINCO CRIANÇAS MORTAS

no incendio dum colegio sueco

ESTOCOLMO, 10.—Em consequencia dum violento incendio, que se declarou num colegio de Sigtuna, na Suecia, morreram 5 crianças e outras ficaram gravemente feridas.—(R. R.).

Comunicados alemão e russo

GRANDE QUARTEL GENERAL DO FUEHRER, 10.—O Alto Comando das Forças Armadas Alemãs comunica:

«Na frente oriental não se registaram ontem operações importantes.

Na frente da Tunisia continua a grande batalha defensiva contra o inimigo que ataca sempre com forças novas.

Numerosos ataques foram repelidos pelas nossas tropas, que se batem duma forma tenaz, e foram colmatadas varias brechas.

Na frente sul prosseguem movimentos metodicos de libertação de tropas. Grupos de combate germano-italianos apresentaram-se sempre de novo para a luta e só se libertaram da pressão inimiga depois de rudes combates contra um adversario muito superior em numero.

A «Luftwaffe» apoiou as formações do exercito travando duros combates.

Depois de aviões inimigos isolados terem feito na noite de ontem ataques de flagelação aos territorios da Alemanha ocidental, bombardeiros britanicos atacaram de novo, ainda durante a noite, o oeste do Reich.

Em varios locais houve perdas entre a população e destroços em edificios.

Segundo as noticias chegadas até aqui foram abatidos pelo menos 8 bombardeiros multimotores.

Em frente da costa norueguesa, 6 aviões inimigos lança-torpedos atacaram um comboio alemão, mas não tiveram qualquer exito. Navios de protecção abateram 2 aviões assaltantes. Aviões rapidos alemães de combate, provocaram ontem num ataque, a baixa altitude destruições consideraveis numa cidade, porto de mar da Inglaterra meridional».—(D. N. B.).

Comunicado sovietico

MOSCOVO, 10 — *Comunicado oficial:*

Frente de Leninegrado—Nesta frente destruimos ontem 28 aeroplanos alemães e 21 carros de combate e outros veiculos. Nas proximidades de Sataraia Russa prosseguem encarniçadamente as batalhas com pesadas baixas para ambos os lados. Ao sul do lago Ilmen ocupámos mais posições fortificadas e libertámos 4 povoações. Fizemos 352 prisioneiros e apreendemos numerosos veiculos.

Frente Central—Na provincia de Smolensko libertamos 9 localidades e melhorámos consideravelmente as nossas posições. Nas defesas exteriores de Smolensko continua a lutar-se com o maior encarniçamento. Os guerrilheiros russos fizeram ir pelos ares mais 2 comboios com tropas.

Frente da Ucrania—Entre Karkov e Izyum, repelimos vigorosos ataques dos alemães, no decorrer dos quais o inimigo teve 1.200 mortos. Ao sul de Balakleia, três batalhões inimigos, apoiados por tanques, atacaram as nossas posições, mas foram repelidos com pesadas baixas. Ao sul de Izyum repelimos pequenos ataques e melhorámos as nossas posições. Ao longo do Donetz setentrional as nossas tropas mantêm-se firmemente.

Frente do Caucaso—Na região do Kuban, a-pesar da desesperada resistencia do inimigo, libertámos mais 5 localidades e fizemos 600 prisioneiros. Na provincia de Taman ocupámos varias fortificações.

Operações navais — Afundámos nos ultimos 6 dias, mais 6 barcos mercantes alemães, com um total de 54.500 tonelades, além dos já anunciados.—(U. P.).

Chegou hoje o «Serpa Pinto»

com 106 naufragos de navios torpedeados

Procedente de Filadelfia, chegou hoje a Lisboa o paquete «Serpa Pinto», da Companhia Colonial de Navegação, que trouxe elevado numero de passageiros, entre os quais muitas senhoras inglesas e estudantes, que regressam ao seu país, depois de se terem ausentado, desde a altura em que mais aturada foi a guerra aerea sôbre as Ilhas Britanicas. No mesmo paquete vieram tambem algumas individualidades norte-americanas, que vêm para se desempenhar de varias missões. Chegaram igualmente alguns portugueses, que vieram repatriados, por falta de documentação, pelo que deram entrada na Policia Maritima, onde foram ouvidos.

O «Serpa Pinto» trouxe ainda 106 naufragos, tripulantes de três navios, um norueguês e dois ingleses afundados por submarinos.

Entre as pessoas salvas figura o comissario do «California Star», Franklin Wren, que foi tambem um dos naufragos do paquete inglês «Avila Star», salvos pelo aviso português «Pedro Nunes», ao cabo de 21 dias de uma odisseia das mais tragicas que se conhecem, nesta guerra. Salvaram-se, além de 24 membros da tripulação, 4 passageiros, e entre estes um funcionario do govêrno inglês.

Os outros dois barcos afundados, cujos naufragos chegaram tambem no «Serpa Pinto», são o norueguês «Thorstand» e inglês «Roxburgh Castle». Salvaram-se os dois capitães, mas morreram alguns tripulantes de qualquer dos dois barcos.

Os 100 arma

Abel Pereira

podiam servir para pôr

o plano d

Causou a melhor impressão no publico e no meio comercial, a noticia, que ontem publicámos, sôbre a forma de ser feita a distribuição de milhares de litros de azeite que existem em Lisboa, em alguns armazens e da nossa sugestão para ele ser distribuido por todos os estabelecimentos da cidade, no mesmo dia e á mesma hora, com a intervenção das juntas de freguesia ou do sr. tenente Silva Pais, unica forma de todos serem abastecidos, sem necessidade de «bichas».

A proposito dêsse alvitre recebemos hoje muitas cartas de aplauso e de incitamento, merecendo destaque uma da casa Abel Pereira da Fonseca, que se nos afigura dum alto interesse, tanto mais que se trata duma firma importante que tambem tem azeite para venda ao publico, mas está nas condições de outras casas, a que ontem nos referimos. Essa carta diz:

«Sr. director do «Diario de Lisboa»:—*Temos acompanhado com a melhor atenção o interesse que a V. tem merecido o assunto do abastecimento publico em generos de primeira necessidade e cumpre-nos endereçar-lhe os nossos cumprimentos pelo vosso louvavel intento e pela forma deveras persistente, brilhante e competente como o têm abordado.*

No que diz respeito á venda de azeite, a que V. se referiu ontem, e como vitimas, que tambem temos sido, dos inconvenientes apontados, permitimo-nos juntar o nosso aplauso ás vossas sugestões ou a quaisquer outras que ponham termo com a maior brevidade possivel a êsses inconvenientes.

E, precisamente em face do vosso acentuado proposito de colaborar na solução dêste problema do azeite, e porque ele é de interesse para todos,—publico e comerciantes—não seria possivel ao vosso jornal tomar a peito uma intervenção mais efectiva e mais eficaz quanto á distribuição pelo publico?

V. é o juiz da viabilidade e da oportunidade da sua efectivação, mas, em quaisquer circunstancia, colocamos os nossos 100 populares estabelecimentos, que abrangem os bairros mais populosos e pobres da cidade, inteiramente á disposição de V., na esperança de assim podermos tambem contribuir para minorar a confrangedora situação que se verifica.

Renovando os nossos cumprimentos, nos subscrevemos, sr. director, com a mais elevada consideração.—De V. etc., pela Sociedade Comercial Abel Pereira da Fonseca, o director, Marcelino Nunes Corrêa».

Uma vasta rêde de especulação com sulfato de amónio

A respectiva entidade coordenadora distribuiu pelos lavradores varias quantidades de sulfato de amónio, de harmonia com as quantidades de arroz e batata que cada um pretendia semear. Sucede que alguns dos lavradores ficaram com o sulfato de amonio para o vender no «mercado negro», deixando de cultivar o arroz e plantar batatas, ao passo que outros deixaram de manifestar o sulfato que, possivelmente, ainda tinham dos anos anteriores. Dêsse modo, venderam a alguns lavradores sacos de sulfato, que custavam cento e tal escudos, por 600$00.

A Policia pôs-se em campo e concluiu que há muito tempo que não aparece uma rede de negocios do «mercado negro» tão bem montada, pois tinha ramificações em Lisboa e varios

Cristal BAR-DANCING DA MODA

Sans

a bailarina que o
bailados,

ERASTO e M
ALBI —

Amanhã — Domingo, às 17 1/2

Sansalvador e C

SAIBA ESCOLHER A

A ULTRA

E' uma Companhia portuguesa, de capitais
As suas reservas livres são as maior
Sede em Lisboa: R. da Prata, 108 (Edificio p

…tens da casa

…la Fonseca

…m execução

… distribuição de azeite

…pontos da provincia. O sr. tenente Silva Pais, depois de traçar um grafico com as localidades por onde devia começar a acção repressiva, com caracter de surpresa, mandou prender os prevaricadores. Este plano foi traçado debaixo da maior reserva e os agentes que deviam tomar parte na sua execução quasi que seguiram com «carta de prego» para os postos que lhe competiam ocupar.

Quando uma das brigadas passava uma busca nas proximidades de Samora Correia, surgiu uma garota que entregou um papelinho a um dos empregados. O chefe da brigada, aparentemente, não ligou de principio grande importancia ao caso, mas, ao ver que a pessoa que o recebera se mostrava bastante comprometida, pediu-lhe que lhe mostrasse o referido papel.

A principio, o interpelado recusou-se a fazer essa entrega, mas, perante a insistencia da autoridade, acabou por ceder. Esse bilhete dizia apenas isto: «Tenho comunicação urgente a fazer. Está na cabine dos telefones ás 14 horas».

Cinco minutos depois da hora marcada retinia o telefone. Era o autor do bilhete que, nervosamente, falava para o seu amigo, mas, em vez de lhe aparecer a pessoa que esperava, surgiu-lhe a Policia, com quem ele conversou sem saber, e a quem avisava de que fugisse, porque, nesse dia, teria uma busca na quinta e, se pudesse, tratasse de pôr tudo a bom recato.

Parece, porém, que, de vez em quando, tinha um pressentimento de que não era o amigo, pois dizia: «Não estou a conhecer a tua voz». A descupa era de que o telefone estava pessimo...

Por fim o agente declarou-lhe:

—Muito e muito obrigado pelas suas preciosas informações. O sr. tem estado a falar com um agente da Policia! Já sabemos tudo e o senhor fica intimado desde já a apresentar-se em Santa Marta, ás 18 horas, se não quiser ser preso.

Entretanto, outros individuos avisavam também varios amigos, a pedir-lhes que fugissem.

Trata-se dum caso em que estão envolvidas varias pessoas, algumas das quais com as coisas muito bem preparadas para qualquer eventualidade de acção policial. A Policia, porém, mostrou que não estava a dormir e que tinha os seus serviços com meios bastantes para acorrer a todas as emergencias. Até já se sabe que os contraventores tinham arranjado «cabeça de turco» paar a hipotese de ser descoberto o «negocio».

Quasi todas as malhas desta complicada rede estão já apanhadas. Falta apenas fechar a bolsa envolvente do grafico existente no gabinete do sr. tenente Silva Pais, para serem liquidados todos os «pontos de resistencia» desta larga manobra dos especuladores do «mercado negro», entre os quais se contam alguns produtores e intermediarios.

Para onde foi o prego?

Desapareceu o prego do mercado, estando os operarios que têm a seu cargo a confecção de caixas de madeira para embalagem de varios artigos, alguns deles de primeira necessidade, quasi paralizados por tal motivo. As autoridades vão tomar as devidas providencias.

Contiuua à escassez do tabaco

Não obstante o aumento dos preços, continua a faltar o tabaco das marcas mais populares na maioria dos estabelecimentos de Lisboa. No Porto, há dias em que só se encontra á venda tabaco de marcas estrangeiras. O sr. te-

(Vêr continuação na 7.ª pagina)

…alvador
…ina prazer espiritual nos seus …meios de arte e tecnica
…IE CLAIRE — CONCHITA
…RMANAS MIRIAM
…Chá Dançante
…questra Cristal

…UA SEGURADORA
…MARINA
…tugueses, administrada por portugueses
…e todas as Companhias nacionais
…o) — Telfs. 2 3348 (2 linhas) Estado 205

As operações e a politica

As operações na Tunisia caminham, manifestamente, para um epilogo. Esse epilogo pode ser mais ou menos demorado pela evolução dos acontecimentos militares mas não oferece duvidas. O 8.º Exercito britanico fez a sua junção com as primeiras tropas do general americano Patton. A' medida que prossegue no seu avanço, ao longo da costa, outras tropas americanas se lhe irão juntando. Esta unidade de esforços reflecte-se no esclarecimento imediato da situação em todo o teatro do sul tunisino. Ao mesmo tempo o 1.º Exercito britanico, do general Anderson, iniciou a sua marcha para leste e aproxima-se de Tunis. Os franceses que operam mais ao sul não deixarão de lhe dar, no momento oportuno, o seu concurso.

Como era de prever, a batalha da Tunisia aproxima-se da sua fase final. Esta chama-se a batalha para a posse do perimetro fortificado Tunis-Bizerta e para a ocupação desta poderosa base aerea e naval. Os aliados dispõem de uma evidente superioridade de efectivos, se considerarmos que o 5.º Exercito americano, do general Clark, segundo informações autorizadas, ainda não entrou em acção. E' seu o dominio do ar. A sua esquadra vigia atentamente o estreito da Sicilia para se bater ou para impedir o reembarque do adversario.

O RESTO DA TAREFA

E entretanto ninguem afirmará, decerto, que o resto da tarefa cometida aos generais aliados na Tunisia é facil. A batalha para a posse de Bizerta deve ser dura, pois é do tempo que nela se consumir que depende, em grande parte, a evolução ulterior dos acontecimentos. A retirada das tropas do marechal Rommel, que deve continuar a fazer-se sem grandes surpresas até á região de Susa, ha de traduzir-se, em ultima analise, por uma junção total dessas tropas com as do general von Arnim, levadas para a Tunisia, pelo mar e pelo ar, depois do desembarque norte-americano de 8 de novembro. Ficará assim constituido um nucleo valioso de forças experimentadas por um longo periodo de luta no continente africano.

A eficacia da sua resistencia, apoiada em magnificas posições fortificadas, e, sobretudo, a duração dessa resistencia serão, em grande parte, função da qualidade e das quantidades do material e do equipamento de que puderem dispôr na altura em que a batalha se travar. As forças do marechal Rommel não devem deixar de ter sentido os rigores de uma marcha de alguns milhares de quilometros que, embora realizada com exito até á sua fase final, não deixa de traduzir uma operação de retardamento com todos os seus inconvenientes.

LONGE DUM ACÔRDO

Mas se no plano militar a situação evoluciona de maneira satisfatoria para os aliados, enquanto se não inicia a nova fase da guerra com as anunciadas grandes ofensivas e contra-ofensivas nos varios teatros de operações e especialmente na frente leste, no plano politico são menores as razões de otimismo para os paises associados no grupo das Nações Unidas. A reconciliação entre os franceses partidarios de Giraud e partidarios de De Gaulle parece retardada pelo recente adiamento da viagem que este ultimo projectava a Argel. No momento em que a luta militar no norte de Africa entra numa fase decisiva mal se compreenderia que a sua marcha viesse a ser perturbada por discussões de qualquer outra natureza.

Por outro lado a missão do secretario de Estado dos Negocios Estrangeiros a Washington não parece ter excedido o quadro de uma viagem de exploração e de uma tomada de contacto. Por muito proveitosos que, a esse respeito, fossem os resultados colhidos, a verdade é que parece estarmos longe do entendimento perfeito que entre os aliados só será conseguido, depois de negociações laboriosas e de conversações demoradas que se encontram ainda, evidentemente, num periodo preparatorio.

C. F.

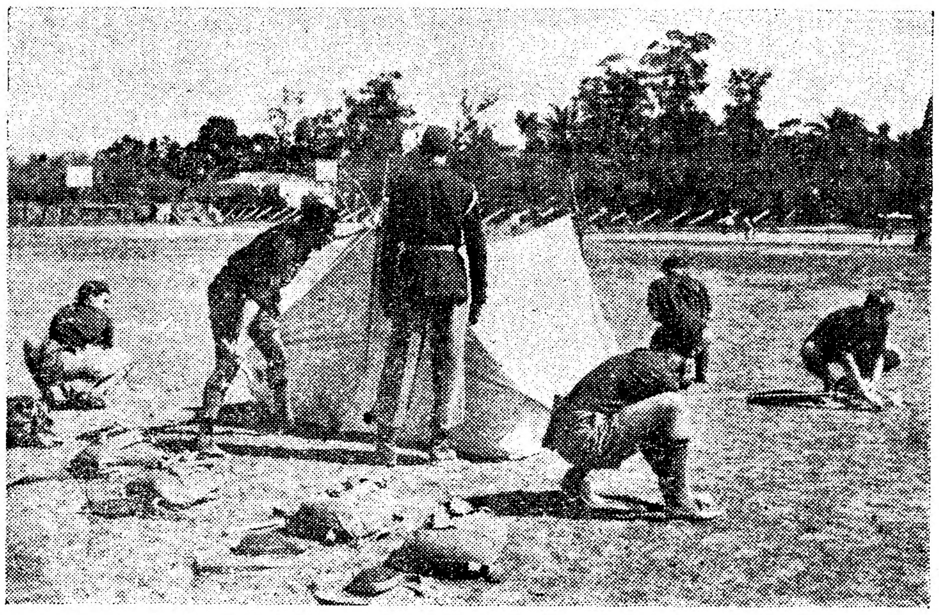

Os filiados da M. P. executam um exercicio de campismo

1.700 rapazes da M. P.

dos centros de instrução das escolas particulares

concentraram-se esta manhã no Campo 28 de Maio

No Campo 28 de Maio, realizou-se, hoje, uma concentração de todos os centros da Mocidade Portuguesa das Escolas Particulares da capital.

Pelas 9 horas, em «electricos» reservados e autocarros privativos das escolas, começaram a chegar os primeiros filiados, que logo tomaram lugar, por centros, no lado ocidental, junto ao monumento da Guerra Peninsular.

Meia hora depois, os 22 centros encontravam-se formados, com as suas secções de ciclistas, sinaleiros, maqueiros, campismo, etc. A' frente de cada formatura ondulava o estandarte do respectivo centro.

A's 10 horas, sob a direcção do sr. tenente Cascais, como chefe de zona, iniciou-se o desfile dos filiados, em numero aproximado a 1.700, dos quais cêrca de 1.000 se apresentaram fardados e em parte devidamente equipados, segundo as suas especialidades.

Foi assim que começou a revista de inspecção pelos srs. drs. Carlos Alberto Lopes Moreira e Leonel Ribeiro, respectivamente inspector e sub-inspector do ensino particular e capitães Joaquim Gomes Marques, delegado provincial, e Pereira de Castro, sub-delegado regional da M. P., com o fim de ser avaliado o grau de instrução e aproveitamento em todas as modalidades, ministrada nos centros que funcionam com sede nos colegios particulares. Ao som de marchas executadas pela banda do Centro n.º 23, da Albergaria de Lisboa, os filiados desfilaram por centros. Em primeiro lugar, os que envergavam as camisas verdes e, depois, os que trajavam civilmente.

Os rapazes, depois de desfilarem em continencia perante as referidas entidades, deram entrada no campo de jogos da Policia de Segurança Publica. O desfile deixou as melhores impressões. Destacaram-se pelo seu aprumo e garbo os centros n.os 29, 46, 48 e 54.

Depois deu-se inicio á parte desportiva e de campismo. Na pequena tribuna, tomaram lugar, além daquelas entidades, os directores, instrutores e graduados das escolas e respectivos centros em concentração.

Depois do hino da Mocidade, cantado em côro por todos os rapazes, efectuaram-se demonstrações de campismo, formações e evoluções auto-comandadas, provas de conhecimentos praticos de orientação, transmissões, sinais com bandeiras e jogos desportivos, que satisfizeram em absoluto os srs. dr. Carlos Lopes Moreira e capitão Joaquim Gomes Marques e demonstraram o grau de desenvolvimento e a maneira proficiente como a respectiva instrução é ministrada nas escolas particulares.

As provas terminaram com o hino nacional, igualmente cantado em côro pelos filiados.

A inspecção de amanhã

Amanhã, ás 9 e 30, realiza-se a revista de inspecção aos centros das Escolas Tecnicas, para o que formarão, na sua maxima força, no Campo 28 de Maio, de onde seguem para o campo do Sport Lisboa e Benfica. Aqui efectuam-se demonstrações das varias actividades o provas desportivas. Deverá assistir o sr. dr. Marcelo Caetano, comissario nacional da M. P.

A Missão Cultural Espanhola

regressou hoje a Madrid

Regressaram hoje a Madrid o subsecretario do Estado da Educação Nacional de Espanha, o seu secretario-tecnico, o director geral de Belas Artes e o secretario do Comissariado de Musica, que vieram em missão cultural assistir aos concertos da Orquestra Nacional de Madrid. Na estação do Rossio estiveram a apresentar despedidas: o ministro-conselheiro da embaixada de Espanha, e os directores do Instituto Espanhol, do Museu de Arte Antiga, da Sociedade Nacional de Belas Artes, dum representante do S. P. N. e outras personalidades portuguesas e espanholas.

O TEMPO QUE FAZ

Tempo provavel ámanhã em Portugal:

Continuação do bom tempo em todo o país, com formação de trovoadas, sobretudo na região do interior e durante a tarde. Temperatura estacionaria. Vento predominante dos quadrantes de N, geralmente moderado.

(Previsão fornecida pelo Serviço Meteorologico do Exercito)

Temperaturas extremas em Lisboa, hoje: *maxima*, até ás 16 horas, *24º,1*; *minima*, *14º*. No mesmo dia do ano passado: *maxima*, *25º,4*; *minima*, *10º*.

O «Diario de Lisboa» vende-se em Vendas Novas, na casa José Inacio Simões Junior.

UM PORTUGUÊS VENCEU

um combate de «box» na America

LEWISTON (Maine), 10.—Na disputa do campeonato de «box» do Estado de Maine, dos pesos levissimos, disputado ontem na cidade de Lewiston, entre o português Mauricio Lachance, que pesou 56 quilos e 250 gramas e o norte-americano Tony, que acusou o peso de 56 quilos e 500 gramas, num combate concertado em 10 assaltos, venceu o português aos pontos. Este foi muito ovacionado no final da luta pela grande multidão que enchia o estadio, pois além de sair vencedor, fez uma exibição brilhante.—(U. P.).

Companhia Sintra Atlantico

E' amanhã, domingo, que no Hotel Nunes, em Sintra, se realiza o almoço de homenagem ao sr. Camilo Farinhas e aos restantes membros do conselho de administração da Companhia Sintra Atlantico. Estão inscritas numerosas pessoas daquela região.

O GRANDE INIMIGO

E' este o titulo do capitulo da «Cronica da quinzena» que, no ultimo numero da revista quinzenal de actualidades internacionais «A Esfera», dedica o seu director, Felix Correia, á guerra no mar. Os outros capitulos intitulam-se: «Palavras claras»; «Começam a abrir os olhos?»; e «Ilusões».

O director da Hidraulica
no distrito de Beja

BEJA, 10. — A-fim-de visitar varias obras em curso e os locais de outras em projecto, deslocou-se a este distrito o sr. director geral dos Serviços Hidraulicos, a quem acompanhavam os engenheiros director dos Serviços Fluviais, director da Hidraulica do Tejo, director da Hidraulica do Guadiana e chefe da secção hidraulica de Setubal. As visitas prolongaram-se durante dois dias, durante os quais foram percorridas as zonas de Beringel, Peroguarda, Ferreira do Alentejo, Ponte de Roxo, Santa Vitoria, Ponte de Odivelas e Barrancos. Quasi todas estas obras visam a regularização e cobertura de ribeiros e barrancos. Os visitantes eram acompanhados pelos srs. governador civil e comandante da Policia.

MUSEU LUSO-HEBRAICO

Foi nomeada uma comissão composta pelos srs. dr. João Pereira Dias, dr. Moses Amzalak, engenheiro Samuel Schwartz, coronel Garcês Teixeira e dr. Artur Baptista da Silva, para orientar os trabalhos de organização do Museu Luso-Hebraico, a instalar na antiga Sinagoga de Tomar.

COLHIDO POR UMA ARVORE

FAFE, 10 — No lugar de Teibas, freguesia de Antime, dêste concelho, o trabalhador Joaquim Correia, de 28 anos, foi colhido por uma arvore, a cujo derrube procedia. Teve morte instantanea.

MORTO POR UM COMBOIO

TONDELA, 10 — O comboio correio ascendente trucidou, ontem, de manhã, perto da estação desta vila, José Ribeiro Santinha, de 49 anos, viuvo, natural de Vilar de Besteiros, dêste concelho.

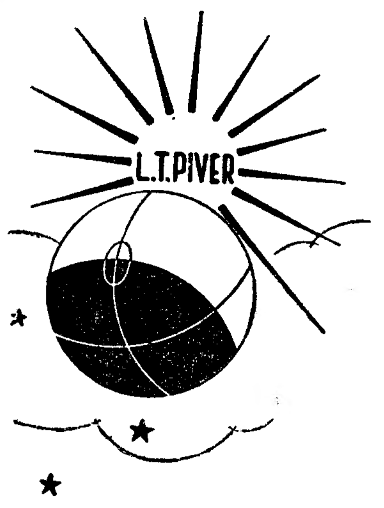

PARIS

LISBOA

E' bem facil a todas as senhoras apresentarem uma cutis limpa de pontos negros, de rugas, de cravos e dessa borbulhagem que com toda a razão, tantos desgostos e aborrecimentos lhes causam.

Como? Simplesmente usando o Lait de Beauté de L. T. Piver estabilizado. Este produto, cientificamente estudado, é o melhor especifico que se conhece para fazer desaparecer tudo quanto possa alterar o ritmo da beleza do rosto de uma senhora. Emprega-se á noite para limpeza geral da cara, e de manhã para fixar o creme, o «rouge» e o pó de arroz.

Lait de Beauté é, pois, um grande auxiliar da beleza da mulher.

L.T. PIVER

ANUNCIO

No dia 29 de abril proximo, pelas 12 horas, á porta do Tribunal Judicial desta comarca e pelos autos de execução sumaria que Maria Luiza de Lorena Oliveira Birne Freire Gameiro, viuva, domestica, moradora em Lisboa, como representante legal de suas filhas menores Maria Adelaide Birne Freire Gameiro e Maria Helena Birne Freire Gameiro, move contra Manuel Tavares Castanheira Sobrinho e mulher Adriana Maria Castanheira, proprietarios moradores em Lisboa, vai pela primeira vez á praça para ser arrematado por quem maior preço oferecer acima do seu valor, o seguinte: 1.º—Uma morada de casas baixas, com quintal, situada no largo do Braga, do lugar do Samouco, descrita na Conservatoria desta comarca sob o numero 3.525, a fls. 194, do livro B-9, e inscrita na matriz respectiva sob o artigo 89, que vai á praça no valor de 7.680$00. —Uma fazenda composta de terras de semeadura, com algumas cepas e arvores, no sitio da Guarda das Vinhas ou Guarda do Samouco, concelho de Alcochete, descrita na Conservatoria desta comarca sob o numero 7.937, a fls. 92 do livro B-21, e inscrita na matriz respectiva sob o artigo 12, que vai á praça no valor de 11.849$20.

Montijo, 23 de Março de 1943.

O juiz de Direito, *A. Figueiredo.*

O Chefe da 1.ª Secção, *João Alves da Nobrega.*

NUMEROS PREMIADOS NA LOTARIA DE HOJE

4476 .... **400.000$**
9243 .... **30.000$**
11738 .... **10.000$**
4475 .... **2.100$**
4477 .... **2.10$0**

Premiados com 5.000$00

141 2245 2388 2630 2732 3063 3411 4337 4440 5577 5901 5928 6005 6340 6582 7025 7877 9476 9672 12178 12511 12756 12832 13085 13512 13754

Premiados com 2.000$00

67 547 1501 1584 1726 1987 2249 2298 2469 2936 3021 3958 4350 4562 4704 5406 6377 7012 7300 8965 9009 9233 9273 9762 11135 11447 11929

Premiados com 1.000$00

119 1039 1049 1189 1409 1567 1647 1964 2018 2152 2857 3554 3592 3661 3671 3731 3736 4301 4394 4598 5100 5172 5249 5393 5490 6767 7411 7454 7515 7909 8032 8387 8455 8444 9130 9514 9594 9656 9750 9766 9985 10160 10189 10346 11125 11479 11631 11742 11894 12137 12277 12488 12515 12955 13582 13846 13864 13880

Premiados com 300$00

DEZENA

44

CENTENA

113 164 210 253 283 389 403 524 800 801 808 895 928 961

MIL

1027 1052 1054 1084 1105 1128 1151 1213 1235 1314 1319 1367 1433 1565 1598 1604 1682 1710 1719 1783 1785 1853 1857 1918 1948 1960 1982 1991

DOIS MIL

2012 2049 2068 2087 2104 2137 2353 2390 2409 2565 2581 2649 2685 2813 2833 2837 2879 2892 2915 2923 2925 2953 2956 2993

TRES MIL

3056 3088 3091 3155 3192 3258 3323 3425 3472 3481 3516 3533 3542 3633 3655 3678 3763 3803 3874 3932 3957

QUATRO MIL

4043 4065 4076 4079 4211 4233 4336 4410 4460 4567 4623 4638 4676 4682 4734 4870 4878 4884 4913 4964 4990

CINCO MIL

5116 5299 5322 5332 5353 5416 5429 5495 5536 5595 5696 5737 5801 5819 5842 5882 5933 5944 5949 5965

SEIS MIL

6000 6097 6119 6131 6210 6273 6304 6343 6402 6440 6534 6583 6595 6707 6719 6739 6758 6797 6848 6854 6877 6887 6918 6932 6937 6952 6969 6979 6997

SETE MIL

7059 7078 7126 7164 7245 7336 7356 7357 7376 7467 7592 7634 7640 7643 7646 7722 7730 7799 7828 7846 7851 7887 7910 7916 7922 7926 7969

OITO MIL

8023 8279 8308 8352 8400 8431 8434 8444 8462 8533 8550 8567 8573 8657 8752 8811 8871 8899 8941 8954

NOVE MIL

9036 9094 9174 9260 9299 9320 9329 9352 9363 9422 9479 9486 9497 9501 9511 9513 9650 9689 9702 9729 9856 9924 9953 9988 9994

DEZ MIL

10032 10055 10217 10155 10165 10182 10224 10238 10313 10392 10438 10456 10463 10518 10686 10768 10846 10907 10971

ONZE MIL

11023 11032 11033 11056 11090 11102 11191 11217 11232 11255 11288 11409 11411 11424 11432 11438 11519 11524 11606 11801 11833 11865 11927 11974

DOZE MIL

12020 12053 12154 12237 12339 12364 12548 12565 12594 12661 12688 12726 12745 12759 12908 12923 12954

TREZE MIL

13005 13010 13013 13018 13112 13183 13195 13215 13242 13256 13329 13369 13389 13443 13488 13506 13518 13524 13534 13562 13583 13614 13633 13659 13719 13796 13797 13913 13913 13925 13950 13955 13981

Os numeros de **4401** a **4500**, de **9241** a **9250** e de **11731** a **11740** são premiados com **200$00** por corresponderem respectivamente á centena do **1.º** premio e ás dezenas do **2.º** e **3.º** premios.

Os numeros terminados em 5, **6** e 7, são premiados com **200$00** por corresponderem ás terminações do **1.º** premio e suas aproximações

O galo das Casas Travassos

continua a cantar

Sortes Grandes!!

Hoje cantou o

4476

com

400 CONTOS

Numero certo da **Casa Travassos** assim como todos os de 4471 a 4500, em vigesimos.

O 4476 foi fornecido para a **Casa Travassos, L.da**, Rossio n.º 42 e 43, onde foi vendido.

Casa Travassos
Rua da Palma, 43

Casa Travassos, L.da
Rossio, 42 e 43

LISBOA

2.º Premio—9243—30 contos

vendido no

Quiosque Tivoli

e suas sucursais: **Rua da Prata, 171, Rua Prior do Crato, 108 e 110,** (junto ao largo de Alcantara) e **Praça da Liberdade, 33, Porto**

Palavras derivadas

PROBLEMA N.º 11

A cobiça

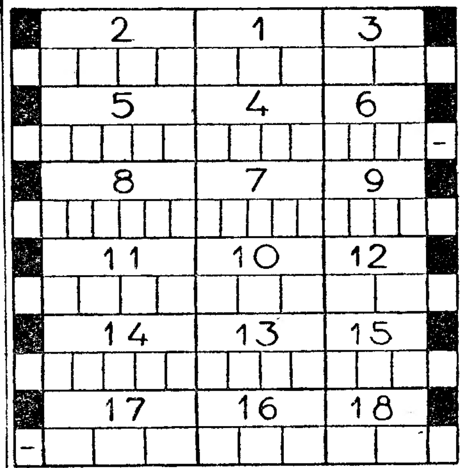

(ENUNCIADOS)—1—Que tem a seu cargo a educação de descendentes de pessoas ilustres. 2—Cada um dos feixes de luz que partem dum foco. 3—Tempo do verbo ir. 4—Bebida refrigerante. 5—Que soou. 6—Rio de Portugal. 7—Molusco acéfalo. 8—Torna patente. 9—Rumo, principalmente no mar. 10—Tempo do verbo sair. 11—Progenitores. 12—Nota musical. 13—Sumo. 14—Natural da Suecia. 15—Transpiro. 16—Tempo do verbo roer. 17—Anel. 18—Atmosfera.

SOLUÇÃO DO PROBLEMA N.º 10

Serras de Portugal

2 — 1 — 3
M TOMBA BATO ATO B
5 — 4 — 6
A AVEADO VEADO VEDA O
8 — 7 — 9
R RUMAR RUMA UMA R
11 — 10 — 12
Ã NABÃO NABO BÔA N
14 — 13 — 15
O OITENTA TINETA TINTA E
17 — 16 — 18
– SODA SADO DÔAS

TRIBUNAIS
Condenações a pena maior

No 1.º juizo criminal a que preside o juiz sr. dr. Vasconcelos Raposo, foi julgado José Ferreira Junior, acusado de, em meados do ano passado, em Campolide, nos depositos de material da C. P., se ter envolvido em desordem com Mauricio Ramos, por questões de trabalho, agredindo-o com uma machada na cabeça. Provou-se a intenção de matar, pelo que o arguido foi condenado em 6 anos de prisão maior celular, seguida de 10 anos de degredo ou, em alternativa, na pena fixa de 25 anos de degredo e mil escudos de imposto de justiça.

—Nos 8.º e 9.º juizos (Calhariz) foram julgados Amadeu Gonçalves da Pedra, e Francisco da Conceição Vasques, acusados de crime grave. Foram condenados em 2 anos de prisão maior celular ou, em alternativa, em 3 de degredo, e mil escudos de imposto, com suspensão de pena por 5 anos.

Mobilias modernas e alentejanas

Esmaltadas e em todas as cores. Executa-se qualquer desenho apresentado pelo cliente a preços de revenda

GABRIEL D'OLIVEIRA AMARAL

A casa mais especialisada no genero. **Rua Particular** (á R. Manuel Soares Guedes) **A. A.** — Exposição permanente e vendas: Rua de Santa Barbara, 25 — LISBOA — Telef. 50635.

Beatriz de Vasconcelos Carvalho

FALECEU

Armando Nogueira de Carvalho, Bernardette Maria de Vasconcelos de Carvalho de Almeida Mendes e seu marido Joaquim M. Neto de Almeida Mendes Santos, Armando José de Vasconcelos Carvalho e sua mulher Maria Isabel Cavez Cerveira e Serra de Vasconcelos Carvalho, Orlando de Paiva Vasconcelos Carvalho, Paulo de Vasconcelos e sua mulher Placidia Rebocho de Vasconcelos, e demais familia, participam o falecimento de sua querida esposa, mãe, sogra, irmã e cunhada, Beatriz de Vasconcelos Carvalho, cujo funeral sairá ámanhã, de madrugada, da rua de S. Pedro de Alcantara, 63, 2.º, dir., para Arganil.

Noticias diversas

FESTA ASSOCIATIVA—O Casalense F. C. comemora no domingo 2 de maio o 21.º aniversario da sua fundação e o 2.º aniversario da sua acção de beneficencia. Nêsse dia, ás 15 horas, proceder-se-á á distribuição de vestuario e calçado a 50 crianças do bairro de Alcantara.

FESTA ADIADA — Foi adiado para outra oportunidade o banquete, que tinha sido marcado para amanhã, de homenagem ao sr. dr. José Cardoso.

ARTISTA AGRACIADO — Foi agraciado com o grau de Cavaleiro da Ordem de Cristo o distinto artista fotografico portuense Alvaro Cardoso de Azevedo, proprietario da Fotografia Alvão.

HOMENAGEM — Festejando a passagem do aniversario natalicio do sr. João Maria Nunes Genio, chefe da contabilidade do Gremio dos Armazenistas de Mercearia, realizou-se hoje, no Gingal, um almoço de confraternização em que tomaram parte todos os funcionarios da referida repartição, que no final saudaram o homenageado.

B. V. CAMPO DE OURIQUE—Hoje, pelas 22 horas, no salão da «Ilustração Portuguesa», rua do «Seculo» efectua-se um baile a favor dos Bombeiros Voluntarios de Campo de Ourique, para compra e renovação do seu material cirurgico.

COM CHAVE FALSA—Os gatunos entraram a noite passada, com chave falsa, em casa do sr. José Nunes dos Santos, na calçada da Ajuda, 127, 2.º, onde roubaram roupas e objectos no valor de três mil escudos. Pelo mesmo processo, roubaram os gatunos um presunto, roupas e objectos num cubiculo do primeiro andar do predio n.º 158 da rua Herois de Kionga, pertencente ao sr. Arnaldo Pinto Madureira.

PEIXEIRA ROUBADA—De Vila Franca de Xira regressou um agente da P. I. C., que foi ali proceder a investigações acêrca dum importante roubo de dinheiro de que foi vitima uma peixeira daquela vila.

DESASTRE MORTAL—Na quinta do Casal do Sola, á Campolide, foi colhido por uma camioneta o agulheiro da Carris, Ricardo Silva, de 51 anos. O infeliz chegou morto ao hospital de S. José, pelo que o cadaver foi transferido para o Necroterio.

LICENÇAS PARA FESTAS—A Inspecção dos Espectaculos comunicou á Federação das Sociedades de Educação e Recreio que não é permitida a cedencia de salas das colectividades suas filiadas a quaisquer entidades, para a realização de diversões, sem que, préviamente, requeiram áquela entidade a respectiva autorização.

CONCURSO DE CARTAZES—Reuniu 40 trabalhos o concurso de cartazes para a IV Exposição Nacional de Floricultura. O 1.º premio (mil escudos) coube ao projecto sob a divisa «Rosa», de Carlos Rocha; o 2.º (quinhentos escudos) ao projecto sob a divisa «Beringela», de Antonio Espinho.

AS ARMAS DA CIDADE—Tendo-se verificado que no Porto de Lisboa era usada por algumas companhias de navegação a bandeira de próa com as antigas armas da cidade, a Camara solicitou da entidade respectiva a necessidade de se proceder á sua substituição pelo actual brasão.

CAIU O TECTO—Num restaurante, na travessa do Corpo Santo, desabou esta tarde parte do estuque do tecto da loja, que atingiu varias pessoas, uma das quais o menor Daniel do Espirito Santo Salvador Antunes, estudante, rua de S. Bento, 340, 3.º. Recebeu tratamento no posto de socorros da Cruz Vermelha, no Terreiro do Paço.

«João Franco» está no hospital

Manuel Maria Queimadelos e Vieitas, o popular «João Franco» da Brasileira do Chiado, encontra-se há três dias na sala de observações do hospital de S. José, depois de ter sofrido uma violenta hemorragia pelo nariz. O seu estado é considerado grave.

EUGENIA
CHAPEUS
Dia 12, apresenta a sua colecção de modêlos
Rua Sociedade Farmaceutica, 7 cave Dt.º

O «Diario de Lisboa», vende-se em Mangualde no Café Melro, Largo do Dr. Conto.

O ABASTECIMENTO DO PUBLICO

(Continuação da página central)

nente Silva Pais vai mandar averiguar as razões da falta de tabaco, tanto mais que as companhias puseram este ano no mercado maiores quantidades do produto em relação ao ano anterior.

A acção policial em varias zonas do país

As brigadas distritais de repressão contra assambarcamento e especulação estão actuando em todo o país. No Porto, foram presos os comerciantes Antonio Henriques, Joaquim Teixeira Vitorino Magalhães e Emilia da Silva Pires e, em S. Martinho de Bougado, Joaquim Alves Figueiredo, todos por venderem o azeite a preços exorbitantes (os dois primeiros a 15$00 o litro). O comerciante Manuel Dias dos Santos, de Vila Nova de Telha (Maia) vendia o artigo a 12$00.

Foram processados no distrito de Aveiro (Salreu, Murtosa e Estarreja) 13 comerciantes, entre os quais diversos vendedores de pão; no distrito de Leiria (Caldas, Louriçal, Alcobaça) 7 comerciantes e firmas; no distrito de Santarem, 4 comerciantes por especulação e transito clandestino de azeite: em Faro, Evora, Vila Real, Setubal e Braga, foram processados outros comerciantes e firmas, entre os quais Joaquim Sequeira Vaz, de Braga, que assambarcou um casco de azeite com fins especulativos.

O preço do calçado

Têm continuado, por parte da Policia, as averiguações acêrca do mau fabrico do calçado e preços de venda. Em colaboração com o organismo coordenador competente, está a ser reprimida a especulação com a sola, que, em muitos casos, é pessimamente fabricada, mas vendida como se se tratasse de artigo da melhor qualidade. Deram entrada nas prisões, em Santa Marta, dois comerciantes do artigo, um de Guimarães e outro de Alcanena. Foi processado o industrial de sapataria Avelino Correia, do Porto, por especulação com calçado. A firma Bernardino Rodrigues, Limitada, e Joaquim Duarte Fernão Pires, com comercio de fazendas, foram intimados a justificar preços do artigo. Ainda sobre o caso das lãs no distrito de Castelo Branco, a Policia esclarece que o vendedor autorizado de lãs que foi mandado para juizo é José Cruz Alves da Silva e não José Alves da Silva.

Comerciantes presos

Foram presos na capital os talhantes Alfredo Lourenço dos Santos, do largo do Terceirinho, e José Soares Damas, do Mercado 24 de Julho. O primeiro vendia uma qualidade de carneiro por mais 4$60 por quilo, que o preço da tabela; o segundo, vendia chouriço por mais 5$20.

Deram tambem entrada nas prisões os oportunistas Carlos da Conceição Alves e José Pinto Ribeiro, que vendiam carvão com manifesta burla (80 quilos por 140 quilos).

Por transacção ilicita de sabão e comercio de gasolina a preços exagerados, estão presos outros individuos e foi ordenada a captura de comerciantes e intermediarios do sul do país, acusados de especulação.

O comercio de frutas e de hortaliças

A policia de Santa Marta apurou que se têm feito lucros exagerados no comercio de hortaliças e para isso chamou a atenção dos vendedores. Entretanto, foram processadas na capital quatro vendedeiras dos mercados, algumas das quais vendiam couves com lucros que atingiam 150 e 200 %.

Tambem o comercio de frutas está a ser fiscalizado. Foram processados Felicidade Maria Lopes & Filhos, Dorinda Garcia e Martinho Antonio Malveiro, proprietarios de três frutarias do mercado da Praça da Figueira, por especulação com peras e maçãs. A duzia de peras adquirida a 13$00, era vendida de 20 a 24$00.

Tribunal dos generos alimenticios

No Tribunal Colectivo de Generos Alimenticios foram condenadas as seguintes firmas: Companhia de Moagem Lisbonense, por vender sacas de farinha com menos de 75 quilos, em 5.000$00 de multa e adicionais; e Armando da Silva Ferreira, Freixial-Bucelas, por alterar as caracteristicas dos tipos de farinha e ter no estabelecimento peneiras, o que é contra a lei, em 5 dias de prisão correccional e apreensão de 800 quilos de farinha.

O «Abrigo dos Pequeninos»

para os filhos do pessoal da Fabrica de Chelas

O Centro Desportivo da Fabrica da Polvora de Chelas comemora, hoje e amanhã, o seu 3.º aniversario. Esta tarde, com a presença do director e oficiais que prestam serviço naquele estabelecimento fabril militar, inaugurou-se o «Abrigo dos Pequeninos», destinado aos filhos do pessoal da fabrica. E' uma bela iniciativa, de grande alcance e significado, que demonstra o merecimento da obra de assistencia social a que tambem se dedica aquele agrupamento de desporto, recreio e cultura.

A' noite haverá, na fabrica, uma sessão cinematografica e, amanhã, ás 15 e 16 horas, haverá provas desportivas, com a competição de varios grupos.

Bombeiros Voluntarios da Ajuda

Passa hoje o 63.º aniversario da fundação da Associação dos Bombeiros Voluntarios da Ajuda, a valorosa corporação aquartelada na praça da Alegria. As comemorações dêste aniversario efectuam-se no proximo dia 25.

SCHAUB
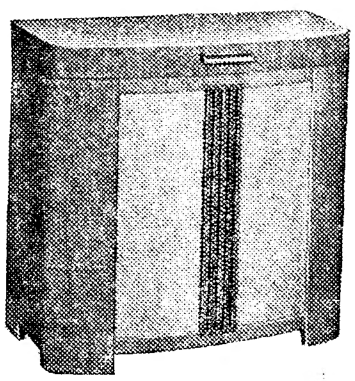
RADIO-GRAMOFONES
APARELHOS DE T. S. F.
Musicalidade e captação
OLAVO CRUZ, L.DA — Av. da Liberdade, 11, 11-A — LISBOA

VIDA ARTISTICA

Metais trabalhados

Na casa de Leiria, inaugurou, ontem, o artista Manuel Coelho da Silva uma interessante exposição de metais martelados, com motivos da Nazaré.

Trata-se duma serie de trabalhos, em que o seu autor marca incontestaveis progressos. Os seus baixos relevos são dum intenso valor plastico, acusando um desenho firme e uma penetrante observação. A galeria tem sido muito visitada.

Exposição dum baixo relevo

No seu atelier, rua Miguel Lupi, A. B., á Estrela, apresenta o escultor Macario Dinis um relevo, cujo tema é Nossa Senhora da Arrabida.

Exposição Francisco Elias

O presidente da Camara Municipal das Caldas da Rainha encerra, na proxima segunda-feira, o certame do falecido miniaturista Elias. No domingo será exposta, no salão do S. P. N. a maquete dum projecto do monumento áquele artista, da autoria do escultor João Fragoso.

CASA DE TRÁS-OS-MONTES

Sessão dedicada a Vila Real

A direcção da Casa de Trás-os-Montes e Alto Douro, á semelhança do que fez quanto á região mirandesa, resolveu realizar brevemente uma sessão dedicada ao distrito de Vila Real. O governador civil daquele distrito, tenente Assis Gonçalves, e o presidente da direcção da Casa de Trás-os-Montes, dr. Ferreira Deusdado, falarão acêrca das riquezas e necessidades da região vilarealense, seguindo-se uma curiosissima exibição folclorica, na qual tomam parte os grupos de Barqueiros, os Bombos de Mondim e as rapaçigas de Barroso, com as suas tradicionais «capuchas».

A sr.ª D. Maria Adelaide da Silva Paiva, da Casa do Bairrinho, grande organizadora dos grupos folcloricos e coreograficos da região trasmontana duriense, dirá algumas palavras acêrca do folclore trasmontano.

Como a sr.ª D. Maria do Carmo Carmona é natural do distrito de Vila Real, ser-lhe-á prestada significativa homenagem de simpatia e agradecimento pelos actos de benemerencia praticados em beneficio dos pobres daquela região.

NOTICIAS DE BEJA

BEJA, 10.—Numa camioneta de carreira, o proprietario José Guerreiro, da freguesia de Baleizão, perdeu a sua carteira com 18.500 escudos. A carteira foi achada por José Francisco Verissimo Rodrigues, de 18 anos, residente nesta cidade, que, ao saber quem era o seu dono, se apressou a entregar-lha. Como gratificação do seu acto recebeu 30 escudos.

—No hospital desta cidade, faleceu Margarida Baptista, de 33 anos, da freguesia de Santa Vitoria, que, há tempos, como noticiámos, caira numa braseira, ficando horrivelmente queimada.

PUBLICAÇÕES

«Gazeta dos Caminhos de Ferro»

Completou 54 anos de publicação a revista quinzenal «Gazeta dos Caminhos de Ferro», de que é director-gerente o sr. Carlos de Ornelas. O numero comemorativo tem uma interessante capa a côres de Stuart Carvalhais, inserindo varias gravuras e colaboração dos srs. Fausto Figueiredo, Manuel Pinto Osorio, Domingos Fezas Vital, Mario Costa, Lopes Galvão, Carlos Roma Machado, visconde de Alcobaça, Alexandre Setas e Miguel Coelho.

VIDA MUNDANA

ANIVERSARIOS

Fazem amanhã anos as senhoras:

D. Laura de Guimarães Serodio de Melo e Castro, D. Maria do Carmo Vilar da Costa Lima, D. Leonor de Mascarenhas Neves, D. Maria Antonia de Sousa Coutinho, D. Maria Vitoria Ferreira Lima, D. Maria da Luz da Camara de Orey, D. Lucilia Fernandes Kluft Lopes da Silva e a menina Maria do Ceu Pereira Dias de Lemos Peixoto.

TAUROMAQUIA

Uma conferencia de Nizza da Silva

O distinto aficionado sr. Nizza da Silva, a quem a causa da festa brava deve grandes serviços, realiza amanhã, ás 22 horas, e não ás 20, como por lapso foi comunicado aos socios, uma conferencia na sede do Grupo Tauromaquico Sector 1, que é aguardada com o maior interesse.

ESTORIL
Continental Pensão
Esplendida situação para repouso, bons quartos com aguas correntes, aquecimento, optimo tratamento. Preços moderados. Tel. 59.

RELOGIOS
DAS MELHORES MARCAS E AFIANÇADOS
PEIXOTO & JARDIM, Lda.
Rua da Palma, 14

MOVADO
165 PRIMEIROS PREMIOS
acvatic

Protegido contra água, poeira-qualquer acidente e completamente anti-magnético

Rommel

continua a retirar

e ha tropas inglesas

a trinta quilometros

de Bizerta

LONDRES, 10.—Edward Gilling, correspondente da «Exchange Telegraph» no norte de Africa, escreve:

«O «Afrika Korps» está em plena retirada. Rommel já abandonou a linha Maknassy-Cakhira, que com as suas montanhas e pantanos, oferecia possibilidades de uma defesa temporaria. Colunas inimigas estão tambem a retirar apressadamente, desde quinta-feira, de Mezzouna e Mahares.

Sofrem continuos ataques da aviação dos aliados, ataques que lhes causam pesadas perdas. Não há ainda noticias confirmadas da entrada das tropas americanas em Mezzouna; o 8.º Exercito encontra-se quasi a atingir Graida. Depende muito das condições do tempo a junção das tropas americanas de Maknassy com o 8.º Exercito antes que o grosso das forças alemãs possa escapar em direcção ao norte.

Em qualquer caso, o total de prisioneiros é consideravel. Em consequencia do incessante bombardeamento aereo, nas ultimas 48 horas, a retirada de Rommel foi retardada e as suas colunas tiveram de subdividir-se em pequenos grupos dispersos e muitos desses grupos foram cercados e aprisionados.

Entretanto, camiões de transporte do 8.º Exercito caminham em massa pelas estradas que conduzem a Sfax. A' medida que os veiculos de abastecimento avançam, as forças do 8.º Exercito realizam manobras de flanqueamento para cercar o maior numero possivel de destacamentos inimigos. As linhas das forças do «eixo», na região de Mateur, foram penetradas em grande profundidade. As forças britanicas continuam a fazer forte pressão e os nossos destacamentos avançados encontram-se já a 30 quilometros de Bizerta. Entre os 400 prisioneiros feitos na quinta-feira, encontra-se o comandante dum batalhão alemão que ordenou aos oficiais do seu Estado Maior que entrassem nas linhas de combate a-fim-de melhor resistirem. A ocupação das montanhas ao norte da estrada de Oued Zarga para Medjez el Bab dá ás tropas britanicas o facil dominio de toda a região».—(E. T.).

Ocupação de Mahares

LONDRES, 10 — (Reuter) — A radio de Argel transmitiu um comunicado oficial dizendo que as tropas aliadas ocuparam Mahares. De resto forças britanicas e americanas já ocuparam tambem as colinas ao norte ao sul de Fonduk e fizeram 500 prisioneiros. — (Exchange Telegraph).

20.000 prisioneiros do «eixo»

ARGEL, 10.—Desde que o 8.º Exercito britanico rompeu as fortificações defensivas da Linha Mareth, só á sua parte, fez mais de 20.000 prisioneiros alemães e italianos e, em combates aereos, durante o mesmo periodo, foram destruidos 312 aeroplanos do «eixo», além de muitas centenas de outros aparelhos alemães e italianos destruidos ou postos fora de acção nos bombardeamentos efectuados contra os aerodromos inimigos na Tunisia.—(U. P.).

A retirada alemã é protegida pelos italianos

LONDRES, 10—A emissora de Argel anunciou esta manhã: «A aviação dos aliados continua a impôr a sua superioridade esmagadora na batalha da Tunisia. Em três dias foram destruidos 250 aviões do inimigo, em combates aereos ou pousados. Entre os prisioneiros feitos pelas tropas aliadas, os italianos são muito mais numerosos do que os alemães.—(E. T.).

LINITA

E' o unico colchão de arame que tem condições proprias para evitar a aderencia de parasitas. R. D. Pedro V 75. Telefone 2 5448.

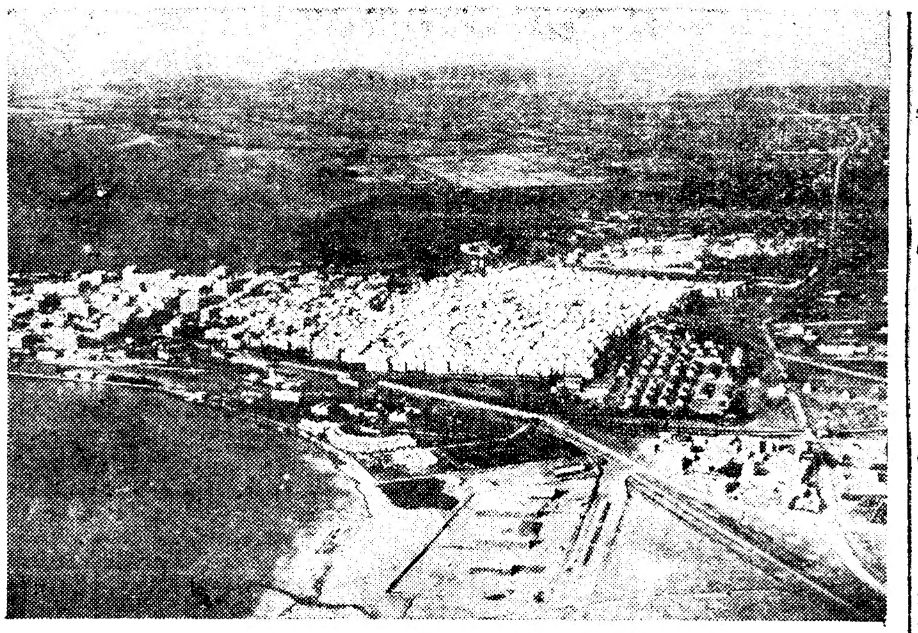

Vista aerea da cidade e do porto de Sfax

Pichon

foi ocupada

pelas tropas

aliadas

LONDRES, 10—A Radio de Argel anunciou ás 9 horas que a importante cidade de Pichon, na parte central da Tunisia, foi ocupada pelas tropas aliadas, que fizeram grande numero de prisioneiros e apreenderam abundantes quantidades de material blindado e motorizado. Acrescentou que as tropas aliadas prosseguem no seu avanço sobre a importante cidade e base aerea de Kairuan, castigando severamente as tropas do «eixo», que batem em retirada.—(United Press).

O 1.º Exercito aproxima-se de Tunis

BONE, 10.—Comunicam da frente norte da Tunisia que as tropas do 1.º Exercito britanico, comandadas por Anderson, continuam a avançar, ocupando pontos fortificados e estrategicos ao inimigo, que tem sofrido pesadas baixas em homens e em material de guerra. As tropas de von Arnim continuam a bater em retirada em direcção a Tunis, donde as forças do 1.º Exercito inglês se encontram agora a uma distancia relativamente pequena.

As forças aereas aliadas continuam a apoiar eficientemente as operações das forças de Anderson.—(U. P.).

O avanço continua

ARGEL, 10 — O 1.º Exercito inglês acaba de ocupar importantes posições estrategicas ao norte da estrada de Beja a Mateur.—(U. P.).

O avanço franco-americano

LONDRES, 10.—(Reuter).—A radio de Argel anuncia que as tropas francesas e americanas, a este de Maknassy, recomeçaram o seu avanço, estando prestes a unir-se ás tropas aliadas vindas do sul.—(E. T.).

Comunicado italiano

ROMA, 10. — *Comunicado oficial:*

«Na Tunisia, a persistente pressão inimiga é contida pelas forças italianas e alemãs, que efectuam ordenadamente os movimentos predispostos.

As desfavoraveis condições atmosfericas limitaram consideravelmente, ontem, a actividade das aviações em presença.—(R. R).

O comandante

das forças britanicas

no Médio Oriente

vai a Ankara?

IZTAMBUL, 10.—Os jornais desta cidade anunciam que é esperado em breve em Ankara o general Maitland Wilson, comandante-chefe das forças britanicas no Medio Oriente. A informação não foi ainda oficialmente confirmada.—(E. T.).

Passámos

os dias

dos simples planos

— declarou Knox

INDIANAPOLIS, 10—O secretario da Marinha falando pela radio á Nação fez um relato dos progressos da marinha americana desde que ele assumiu aquele cargo, em junho de 1940.

Entre outras coisas disse que a tonelagem da esquadra dos Estados Unidos será aumentada de 66 % em 1943, sobre a sua força em 1942. Desde julho de 1940, o congresso concedeu á marinha a soma fabulosa de 67 biliões de dolares.

Referindo-se ás despesas feitas com a Armada, Knox declarou:

—Durante este ano a esquadra colherá a maior parte dos frutos das sementeiras feitas nos três anos anteriores. Passamos os dias dos simples planos. A partir de agora, cada semana marcará um novo acrescentamento de potencial com a entrega á esquadra de couraçados, de aviões, de canhões e granadas, ás centenas e aos milhares. Eu disse no fim de 1942 que os Estados Unidos, não obstante as perdas em combate, tinham uma esquadra mais forte do que antes de Pearl Harbour. A esquadra de combate em 1943 será ainda muito mais forte, com mais navios, falando unicamente dos de combate e excluindo os auxiliares os lança-minas, os de patrulha e os de desembarque. O numero de navios de guerra será mais do dobro em cada ano. A tonelagem dos novos barcos de guerra concluidos em 1943, será de 2 terços da tonelagem total dos navios de combate em 1942. A esquadra aumentará de 66 por cento neste ano, independentemente das provaveis perdas na luta.

O secretario da Marinha anunciou que o esforço dos Estados Unidos no ano corrente será assinalado pela realização de porta-aviões e contra-torpedeiros de escolta, acrescentando cem por cento. Depois de se referir que os navios auxiliares aumentarão aos progressos da aeronautica e de dizer que a aviação naval será triplicada em numero e melhorará tambem em qualidade, concluiu:

—Estas relações prosseguirão em 1944 para podermos riscar da face dos mares os japoneses e para varrer os submarinos e os navios de superficie alemães e italianos.—(E. T.).

Os governos aliados

estudam em conjunto

os problemas da instrução

LONDRES, 10—Está reunida nesta capital uma conferencia de ministros da Instrução Publica dos govêrnos aliados. Numa das sessões foi examinado o relatorio do subsecretario de Estado da Instrução Publica belga, sr. Jules Hostes, acêrca da colaboração inter-aliada no dominio da instrução.—(United Press).

O Ruhr

voltou a ser

bombardeado

O ataque concentrou-se

sobre Duisburgo

LONDRES, 10.—Mais de 200 bombardeiros da R. A. F. atacaram violentamente, a noite passada, o importante porto fluvial alemão de Duisburgo e outros objectivos militares do Ruhr. Os aviadores ingleses lançaram grande numero de bombas explosivas de 2.000, 1.000 e 500 quilos e milhares de bombas incendiarias, que atingiram fabricas de munições, de produtos quimicos, de motores para aviação e camiões e outras industrias relacionadas com a guerra. Registaram-se vastas destruições e atearam-se grandes incendios avistados a mais de 80 quilometros de distancia.

Deste «raid» não regressaram á base 8 bombardeiros ingleses.—(U. P.).

Comunicado inglês

LONDRES, 10.—(Reuter).—Comunicado oficial do Ministerio do Ar: «A noite passada os nossos bombardeiros atacaram Duisburgo e outros objectivos no Ruhr.

Ontem á noite os nossos aparelhos de defesa costeira atacaram a navegação inimiga ao largo da Noruega. Um navio cisterna foi atingido por um torpedo.

Não regressaram 8 bombardeiros e 2 aparelhos da defesa costeira».—(E. T.).

Ataques ao norte da França

LONDRES, 10.—Dois pilotos do exercito, pertencentes ao Comando de Cooperação e utilizando aviões «Mustang», atacaram ontem, sobre o norte da França e em menos de 40 minutos, 12 locomotivas de caminho de ferro, numa zona de 130 quilometros. Algumas locomotivas ficaram destruidas. Nove rebocavam comboios de mercadorias.

«Spitfires» do Comando de Caças, atacaram tambem um comboio, atingindo quatro locomotivas e um grande vagão cisterna proximo de Viette. Tambem reduziram ao silencio metralhadoras montadas em comboios facto que, segundo o Ministerio da Aeronautica, «indica que os ataques tiveram eficiencia apreciavel contra o sistema alemão de comunicações».

Quasi á vista da propria base na costa norueguesa um dos nossos aviões «Beaufighters», em reconhecimento, derrubou um hidro-avião alemão, na sexta-feira. Todos os aviões britanicos empregados nesta actividade regressaram sem novidade.—(E. T.).

Um telegrama

de De Gaulle

a Eisenhower

LONDRES, 10—(Reuter) — O general De Gaulle enviou a Eisenhower o seguinte telegrama: «No momento em que se trava uma grande e rude batalha sob o vosso comando, quero exprimir-vos os votos ardentes do povo francês pela vitoria—da vitoria que será ganha pelo comandante e pelos corajosos exercitos aliados que estão sob as suas ordens. Esses votos do povo francês subordinam-se á mesma inspiração que o incita á união que é tão desejada para se conseguir rapidamente aumentar o nosso esforço na guerra comum. Podeis ter a certeza de que hoje a França se sente orgulhosa e feliz de reconhecer que, do norte ao sul, soldados franceses participam com os seus aliados americanos e britanicos na batalha que libertará todo o seu Imperio africano».—(E. T.).

Decorações gerais

Apresenta a sua secção de: veludos, tapeçarias, cretones, etamines e objectos decorativos. Mobilias, estofos, cortinados. Rua Serpa Pinto, 17-B—Chiado—Tel. 21340. Orçamentos e desenhos gratis.

PAGINA DESPORTIVA

NAS SALESIAS

O «team» nacional

que se apresenta no proximo dia 18

No proximo dia 18 o «team» nacional de futebol fará a sua apresentação oficial, após um metódico plano de preparação e escolha superiormente orientado pelo sr. capitão Ribeiro dos Reis, que ha dias se demitiu do cargo de seleccionador.

Perdida a efectivação do Portugal-França pela impossibilidade de deslocação dos franceses, a Federação de Futebol resolveu aproveitar a data indicada para um desafio-treino, como epilogo da preparação havida, opondo á selecção nacional um grupo organizado por Tavares da Silva.

JULINHO

Para o efeito, Ribeiro dos Reis indicou a seguinte linha: Azevedo; Simões e Gaspar Pinto; Amaro, Carlos Pereira e Francisco Ferreira; Mourão Alberto Gomes, Peyrotee, Julinho e João Cruz.

Foram apontados tambem alguns nomes como suplentes no intuito de introduzir na linha alterações que porventura se justificassem. Quere dizer, o «team» português apresenta-se como se se tratasse de verdadeiro desafio internacional.

Esta selecção nacional é, mais ou menos, o grupo gisado no passado para competições internacionais. São todos «internacionais». Tem apenas uma novidade e excepção: a inclusão de Julinho, o avançado-centro do Benfica, no posto de interior esquerdo, o que indica não ter o seleccionador julgado á altura do cargo qualquer dos homens que ordinariamente alinham naquele lugar.

Sabemos que só na proxima segunda-feira deverá o nosso camarada de redacção Tavares da Silva entregar a sua lista de jogadores. Cumpre dizer que a sua tarefa, num decurso de quinze dias, se limita a agrupar onze jogadores num «team». E' quasi trabalho exclusivo de indicação de nomes, esse mesmo feito em condições deficientes, sem quaisquer responsabilidades dada a especial caracteristica do encontro do dia 18.

Porque não se trata de opôr á selecção portuguesa um «team» feito com a ideia exclusiva do resultado. Nessa orientação, cair-se-ia no agrupamento de jogadores quasi com a mesma experiencia daqueles que foram chamados á honrosa representação. Trata-se de dar uma oportunidade a alguns «valores» do futebol, chamando a atenção para o seu nome no sentido da necessaria renovação futura do «team» nacional.

O grupo firmado, por Tavares da Silva, que se apresenta sem qualquer preparação, e sem tempo de escolha, integrar-se-á, no entanto, naquele sentido de «necessaria renovação» em obediencia a orientação superiormente traçada. De resto, a selecção portuguesa e o grupo, seu adversario, adaptar-se-ão ao fim em vista—fundamentalmente, o superior interesse do futebol português.

UM GRANDE ENCONTRO

de hockey no Campo Grande

A selecção de Lisboa de hockey em campo disputa amanhã, no Campo Grande, pelas 17 e 30, o seu undecimo *match*, jogando contra um «misto» de jogadores de Macau.

Antes do encontro disputam-se dois desafios do Campeonato de Lisboa em modalidades diferentes: ás 14 horas, Benfica-Marvilense em «hand-ball»; ás 15 e 30, Benfica-Estoril Praia em «rugby».

O desporto enraizou-se de tal forma em todos os povos que, mesmo em guerra, estes não deixam de o praticar em larga escala. Ha até competições internacionais de varias modalidades. A nossa fotografia representa um desafio de futebol *americ ano, o desporto predilecto na America e que todos conhecemos através da tela cinematografica, disputado pelos soldados de Roosevelt que se encontram na Irlanda do norte. Trata-se dum jogo para gente forte, duma dureza que quasi toca a violencia, que nem por isso deixa de ser a grande distracção do povo americano*

TEMAS TECNICOS

O problema básico do medio-centro

Marcação e desmarcação

Um jornal francês recebido com um atraso de dois meses—que vai constituindo regularidade—inseria um artigo curioso em que se colocava o problema do medio-centro, a-proposito das dificuldades com que o seleccionador nacional francês estava a lutar para encontrar um medio-centro de classe, capaz de substituir Jordan.

O medio-centro do Racing de Paris está em má forma e não pode emprestar ao sistema do «terceiro defesa», aquela segurança e aquela eficacia, que tão decisivas foram para a justificação de certos resultados.

Vem por isso ao de cima o debate já velho do medio-centro de ataque e do medio-centro de defesa, a justificar a importancia primordial desse posto dentro de qualquer «équipe».

Entre nós o problema do medio-centro começa agora a dar preocupações, porque Carlos Pereira e Albino descem já o outro lado da encosta e não desponta no horizonte uma promessa de *realidade* para breve.

Faustino, da Associação Academica, chegou a dar esperanças de poder vir a ser um forte esteio do «onze» nacional dentro das caracteristicas do jogo moderno, mas o seu afastamento—embora temporario—da actividade, pode ter truncado a sua carreira.

Dos novos, de agora, há dois nomes de futuro se forem devidamente orientados: Felix, do Unidos, e Nunes, do F. C. do Porto.

Voltando ás nossas considerações iniciais, e porque têm sido ultimamente agitados nas colunas dos jornais desportivos os assuntos das tacticas e dos sistemas dos nossos grupos, não é demais salientar a importancia fundamental do medio-centro, porque á sua volta giram os dois grandes sistemas de jogo que se conhecem, consoante se lhe atribue papel essencialmente defensivo ou papel de pilar de ataque embora com determinadas sujeições sob o ponto de vista da defesa.

A' função atribuida ao medio-centro têm de subordinar-se os planos de jogo, a tactica da «équipe».

E vem a-proposito abordar ainda que muito ao de leve—porque o assunto é vasto e prestava-se a largas considerações—a condenação do sistema de jogo com sentinela á vista que está a ser posto em pratica por alguns dos nossos clubes.

Quanto a nós o sistema só pode ser atacado quando diminue as possibilidades de rendimento dos jogadores, pela concepção errada de ajustar os jogadores ao sistema, e não o sistema aos jogadores, não aproveitando por isso devidamente as caracteristicas dos diferentes elementos.

A beleza espectacular do jogo só é prejudicada quando os jogadores se preocupam apenas com a função destrutiva. Mas só a destruir não se ganham encontros.

Daí o embate de sempre entre as duas grandes armas de defesa e ataque: marcação e desmarcação.

E não há possibilidade de inventar sistemas só á volta duma.

Desmarcação pressupõe *marcação*.

São ideias que não podem dissociar-se.

São armas antagonicas que se enfrentam no mesmo momento. A *desmarcação* é a vitoria sobre a *marcação*. E' iludir a vigilancia do homem da defesa, colocando-se em condições de receber sem estorvo a bola dum companheiro.

São as subtilezas dos dois metodos que revelam os jogadores de classe, que por isso mesmo nos dão a impressão de jogar com mais facilidade do que os outros.

RIBEIRO DOS REIS

TORNEIO DA PRIMAVERA

A piscina de verão do Sport Algés e Dafundo já se encontr aberta. Amanhã, pelas 11 horas, começa o *Torneio da Primavera*», que consta de provas de bruços, de costas e de *crawl*, de frente, para as quais se encontram inscritas meia centena de nadadoras. O tornei prossegue nos dias 18 e 25 de abril.

O BENFICA EM FESTA

O Sport Lisboa e Benfica realiza, no proximo dia 17, na secretaria do clube, pelas 21 horas e 30, uma sessão solene comemorativa do 39.º aniversario, durante a qual alguns oradores falarão da vida do clube e da sua projecção no desporto.

Jogos de passagem

de Divisão

Efectua-se amanhã, no campo do Fosforos, pelas 16 horas, o primeiro jogo de passagem da 2.ª á 1.ª Divisão entre o Fosforos e o Estoril Praia.

Tambem se disputa o jogo de passagem á 2.ª Divisão, no campo de S. Vicente, ás 15 horas, entre o Operario e o Palmense.

FUTEBOL CLUB BARREIRENSE

O Futebol Clube Barreirense está a festejar o seu 32.º aniversario. Ha interessantes actos e cerimonias todos os dias até o proximo dia 16.

SEGUNDA DIVISÃO

Foram já apurados

14 campeões de serie dum torneio numeroso

Coimbra, onde se lutou entusiasticamente pelo lugar, já apurou o vencedor da sua serie. Ganhou a «équipe» do União, onde ainda joga o antigo «internacional» José da Silva e o guarda-rede Fernando Alves, mas até domingo ultimo ainda os figueirenses da Naval 1.º de Maio esperavam qualquer surpresa que os colocasse em lugar de honra.

Tanto o União de Coimbra como o «segundo» da serie fizeram o possivel por se classificar bem. O conjunto da Naval 1.º de Maio, onde o veterano Mourinha comanda uma dezena de jovens com futuro, esteve na vanguarda durante largo tempo. Todavia, a boa «ponta final» dos unionistas justifica plenamente a sua vitoria no sector coimbrão.

Além do União de Coimbra, estão apurados vencedores de serie:

Academico, do Porto, Academico de Viseu, Operario Vilafranquense, Candal, Leça, Sporting C. P., União de Lamas, Desportivo Portalegrense, União de Tomar, União Operaria de Santarem, F. C. Peniche, F. C. Barreirense, Vitoria de Setubal e Estremoz F. C.—ao todo 14 clubes.

Em Famalicão e Braga ainda ha «esperanças». Os seus representantes na serie minhota estão apenas separados por um ponto (22-21), de modo que podem surgir ainda complicações.

Em Lisboa, o Estoril Praia e o Atletico C. P. não perderam vantagem, no ultimo domingo.

Serão por isso os representantes da capital na segunda divisão.

* * *

Amanhã, realizam-se apenas dois jogos na serie lisboeta: Sacavenense-Atletico, no campo do primeiro, ás 16 horas; e Marvilense-Belenenses (R.), em Marvila A., pelas 11 horas.

No campo de Barcelos disputa-se um jogo que pode modificar a classificação minhota:— o encontro Gil Vicente-Famalicão. Se este perde—ganha o Sporting de Braga... Entretanto o Atletico pode ser surpreendido em Sacavem, onde os visitantes têm sempre trabalho dificil.

A 14.ª jornada

do Campeonato Nacional

Disputa-se ámanhã a 14.ª jornada do Campeonato Nacional de Futebol. A lista dos encontros é a seguinte:

Porto (Constituição): Porto-Benfica. *Lisboa (Salesias):* Belenenses-Olhanense. *Lisboa (Lumiar):* Sporting-Leixões. *Coimbra (Santa Cruz):* Academica-Unidos de Lisboa. *Guimarães (Benlhevai):* Vitoria-Unidos do Barreiro.

Os desafios começam ás 16 horas, á excepção do Guimarães que se inicia ás 15. São arbitros, respectivamente, os srs. Alvaro Santos, José Trindade, Vasco Ataide, José Correia e Vieira da Costa.

O desafio da Constituição, pela sua possivel influencia na tabela da classificação, é aquele em que os adeptos têm os olhos postos. O Benfica vai lutar com entusiasmo, mas a tarefa—para que escondê-lo—apresenta-se dificil.

Em Lisboa, o jogo de maior interesse realiza-se nas Salesias. O Olhanense, com o seu ar aguerrido, desperta já curiosidade.

Em Coimbra, a partida deve decorrer com equilibrio, pois se trata de dois «teams» que praticam um futebol agradavel. Em Guimarães deve haver sossego para o Vitoria.

HIPISMO EM SANTAREM

Terminou a disputa da taça «Capitão Ferrer Antunes». A competição foi muito animada, especialmente nas ultimas provas, grandes em extensão e na natureza dos obstaculos. Depois de ardorosa luta nas seis *poules* previstas, a classificação final ficou assim estabelecida:

1.º alf. Alves Pereira (65,5 pontos); 2.º cap. Bento da França (57,5); 3.º cap. Hugo Leitão (47); 4.º alf. Lemos da Silveira (46); 5.º major Ivens Ferraz (42,5); 6.º alf. Avelar (38,5); 7.º alf. mil. Verissimo (36); 8.º alf. mil. Cambezes (19,5); 9.º alf mil. Heber (17,5); 10.º ten. mil. Afonso Costa (16).

MIAMI
P. ALEGRIA, 56
TELEFONE 2 4282
A grande interprete do baile espanhol
CARMEN CEBRIAN
as formidaveis atracções
Conchita Breton — Isabel Arias
Greta Sol -- Charito Alonso
2.ª apresentação de
CARMENCHU
a alegre e dinamica
Orquestra VICTORIA
e a sua cantora
MANOLITA CONDE
Atenção: Desde já e durante a epoca de verão estão suspensos os chás elegantes

Teatros e Cinemas

Primeiras representações

Teatro Universitario, no Nacional

Com a assistencia dos srs. ministro e subsecretario de Estado da Educação Nacional e dos comissarios nacionais da M. P. Feminina e Masculina, realizou-se ontem, no teatro Nacional de D. Maria II, o 1.º espectaculo do Teatro do Centro Universitario de Lisboa da M. P.

A primeira parte do programa foi preenchida por um concerto pela Orquestra Sinfonica da Emissora Nacional, que começou pela execução do poema sinfonico «Juventus», do italiano Victor de Sabata, e terminou com a do «Bolero» do francês Maurice Ravel, merecendo entusiasticos aplausos o maestro Pedro de Freitas Branco e a sua orquestra.

O comandante do Centro Universitario de Lisboa sr. Baltasar Rebelo de Sousa, disse depois do proposito da M. P. cultivar não só os desportes mas tambem o teatro, compendio de todas as artes, e do concurso que entre 35 peças deu a escolha da que se representou ontem numa primeira e ingenua tentativa de maiores vôos.

E representou-se depois a referida peça, «A lição do tempo», original do secundanista de Direito sr. Luiz Francisco Rebelo, parabola que demonstra ser mais facil obedecer que mandar, demonstração feita por processos simples, inteligentes, e classicos, com a presença do Anjo do Bem e o do Mal, em verso bem agradavel de ouvir, como a pecinha que o publico aplaudiu.

Do 1.º espectaculo resultou a impressão de que o Teatro Universitario da M. P. pode vir a alcançar a altura do seu semelhante de Coimbra e até o vanguardismo do grupo espanhol que Escobar nos apresentou nos Jeronimos. E conta desde já com um jovem interprete de excepcionais faculdades, Henrique Canto e Castro, protagonista da parabola que foi bem representada, duma maneira geral, e dentro da despretensão dos seus intérpretes, aos quais se não pode atribuir um unico senão do espectaculo, o mau funcionamento das cortinas.—R. P.

Resposta pronta

Uma ilustre actriz avançada em anos lamentava-se da marcha implacavel do tempo que não respeita nem gloria nem talento. E um desastrado que a ouvia apressou-se a comentar:

—Que quere, minha senhora, não se pode ter sido e continuar a ser...

—Perdão, replicou a actriz, pode-se muito bem ter sido um imbecil e continuar a ser...

EFEMERIDES

Fazem hoje anos: o contra-regra Artur Sá; o actor Garcia Ruas (retirado); a actriz Salete Barros (retirada) e o escritor Augusto Cunha.

1883: Estreia, no D. Maria, a companhia francesa Maria Favart.

1895: Estreia, no D. Amelia, a companhia espanhola Maria Tubau.

1905: A companhia do Gimnasio inaugura o Teatro Salvador Marques, em Alhandra, com a comedia «O comissario de Policia».

1937: Primeira representação, em Lisboa, da opereta «A catraia do Bolhão», original de Arnaldo Leite e Carvalho Barbosa.

A ultima de «Electra»

Amanhã, no Nacional, representa-se pela ultima vez a famosa trilogia «Electra e os fantasmas». Pela primeira e ultima vez a peça é apresentada integralmente a preços populares e começa ás 16 horas.

Atrás do reposteiro

Armando de Vasconcelos vai presidir aos ensaios e montagem da fantasia «A perola da China», que se estreia no sabado de Aleluia no Trindade. O maestro e director da orquestra é Frederico Valerio, um dos autores da partitura.

—A companhia de que faz parte o actor «Ribeirinho» e que anda em «tournée» já começou a ensaiar a comedia «El hombrecillo», com que se estreia no Maria Vitoria.

—Realiza-se na terça-feira, no Apolo, o ensaio geral para a Censura da revista em 2 actos e 22 quadros, «Alerta está».

—Regressa a Lisboa, na segunda-feira, a companhia do Coliseu dos Recreios, que tem estado a trabalhar no Coliseu do Porto.

—Da companhia de opera-portuguesa que se vai apresentar em S. Carlos com a opera de Rui Coelho «D. Inês de Castro», fazem parte os seguintes artistas: Elsa Penchi Levy, Maria Justiniano Pereira, Manuela Laborde, Fernanda Coelho, Tomás Alcaide, Eurico Lisboa, Manuel Mergulhão, Alfredo Henriques, Guilherme Kjöllner e Fernando Pereira.

—A actriz-cantora Luiza Nobre tem a seu cargo, na fantasia «A perola da China», dois papeis de canto e de grande fantasia.

—Na revista «Sol e dó», a representar no Variedades, o actor «Costinha» desempenha os seguintes papeis: «Sonambulo», «Groom», o «Delicadezas» e «Suspiro».

—O quadro de comedia do 2.º acto da revista «Sol e dó» intitula-se «O Auto da Arca do Inferno».

Teatro no Brasil

No Club Gimnastico Português, alguns elementos da classe teatral brasileira, levaram a efeito uma festa de homenagem ao escritor Paulo de Magalhães, o autor mais representado no Brasil e que completou vinte anos de teatro, e á actriz Heloisa Helena de Magalhães, que se estreou como autora. O presidente da comissão de honra foi o almirante Gago Coutinho.

A' data dos ultimos jornais chegados do Brasil, estavam a funcionar no Rio de Janeiro três teatros e... *oitenta e dois cinemas.*

No Coliseu é que é rir, hoje e todas as noites, com o circo e com os palhaços! A «matinée» de amanhã

A alegria mais que certa dos palhaços, as atracções fenomenais que maravilham, uma encantadora variedade de numeros e de surpresas e tudo o que torna, emfim, um espectaculo atraente e digno de ser visto e admirado mais do que uma vez, tudo isso tem o publico no Coliseu, hoje e todas as noites, com a Nova Companhia de Circo e no melhor e mais barato espectaculo de Lisboa. Deve, pois, ir vê-la. Há «matinée» amanhã.

CARTAZ

TEATROS

NACIONAL—A's 21 e 45—«Frei Luiz de Sousa».
AVENIDA—A's 20 e 30 e sá 22 e 45—«De fora dos eixos».
MARIA VITORIA—A's 20 e 30 e ás 22 e 45—«A costureirinha da Sé».
VARIEDADES—A's 21 e ás 23—«O inferno».
COLISEU—A's 21 e 30—Companhia de Circo.
TEATRO DE MESTRE GIL—A's 21 e 15 e ás 22 e 45—Fantoches.
CASABLANCA—«Music-hall» e variedades.

CINEMAS

S. LUIZ—«O Costa do Castelo».
TIVOLI—«Seis destinos».
EDEN—«A minha loira favorita».
POLITEAMA—«Anjos de cara lavada».
GIMNASIO—«A florista da rainha».
CONDES—«O assunto do dia».
ODEON—«A condessa de Nova Orleans».
PALACIO—«A condessa de Nova Orleans».
TERRASSE—«Isto acima de tudo».
CENTRAL—«As ferias da familia Hardy».
OLIMPIA—«Beijos e balas».
LYS—«Isto acima de tudo»
REX—«O fantasma da Corsega».
PROMOTORA—«Acusada, levante-se!».
SALÃO IDEAL.

CASABLANCA
Emp. José Miguel
Telef. 21369
Hoje e todas as noites ás 21 horas
O espectaculo que Lisboa ambicionava
Music-Hall
com as grandes atracções internacionais
MARIETINITA—Hermanas Mary-Sandra—Trio Rima
1.ª apresentação do BALLET ANDALUZIA composto por 6 formosas bailarinas-cancionistas
Loubet Bravo Xavier Pinto Carlos Valerio
ORQUESTRA FABRE
FADOS por Gasimar da Conceição, Jaime Silva e Manuel Fernandes
Orquestra Portuguesa de Guitarras
Impecavel Serviço de Restaurante—Rigoroso Selecção—Entrada $.
Amanhã—Grandiosa matinée ás 15.30 ao ras com espectaculo inteiro de Music-hall

TEATRO NACIONAL D. MARIA II
Hoje — A's 21,45 — Hoje
RECITA POPULAR
FREI LUIZ DE SOUSA
Amanhã, ás 4 horas da tarde
RECITA POPULAR
Ultima representação em espectaculo inteiro
Electra e os Fantasmas

MOBILIAS DA GRANJA
Tapetes Arraiolos, Modelos lindissimos sempre mais baratos 30 %, que nas casas de revenda. Visite n Exposições. No Porto R. Santa Catarina, 122 — Em Lisboa, C. Sacramento, 6 — Chiado.

O ASSUNTO DO DIA
é, fora de duvidas,
O ASSUNTO DE LISBOA
A's 21 1/2 de hoje
no
CONDES
um filme que não pode ser comentado de animo leve
Três grandes artistas:
CARY GRANT,
JEAN ARTHUR
e
RONALD COLMAN

PIERRE GOEMAERE
faz no dia 14, ás 18 horas, uma conferencia:
«POURQUOI J'AIME LISBONNE»
no Teatro Nacional D. Maria II
BILHETES A' VENDA

TODAS AS NOITES
no
AVENIDA Telefone 2 7273
A grande revista
De Fora dos Eixos
2 SESSÕES: ás 20,30 e 22,45
Amanhã, ás 16 horas «matinée»

VARIEDADES Telefone 26037
HOJE—As 21 e ás 23 horas—HOJE
A ENGRAÇADISSIMA COMEDIA
O INFERNO
Pela Companhia MARIA MATOS
Amanhã, ás 16 horas «matinée»

TEATRO DE MESTRE GIL
FANTOCHES ARTISTICOS
3.ª SEMANA DAS PEÇAS
I – Auto da Barca do Inferno
II – A Cabrinha Mé-Mé
III – A Grande Parada
HOJE 2 SESSÕES: ás 21,15 e 22,45
Matinée todos os dias ás 15,30
RUA EUGENIO DOS SANTOS, 92
ao lado do Coliseu Tel. 28295

Concha DANCING BAR
Apresenta todas as noites um grupo de formosas bailarinas e cancionistas de grande categoria internacional
CARMELITA DE CORDOBA, AMELIA MARUNY, MARIA ANGELES, CONSUELO ZAMORA, CONCHITA PEREZ, MARINA HARVEY, DORITA LASTRA e MARIA MILAGROS, e a grande orquestra internacional:
SOUSA PINTO

MARIA VITORIA
Hoje, ás 20 e 30 e ás 22 e 45
A hilariante e enternecedora opereta popular
A costureirinha da Sé
com ANTONIO SILVA, COSTINHA e a nova actriz MARIA CLARA nos principais papeis
Amanhã, ás 16 horas «matinée»

São Luiz — 4.ª semana — O Costa do Castelo
Realização de Artur Duarte, com Maria Matos, Antonio Silva, Milú, Teresa Casal e outros
T. 27172—A's 21,3

TIVOLI — 4.ª semana — SEIS DESTINOS
com Ch. Boyer, Rita Hayworth, Ginger Rogers, Henry Fonda, Ed. Robinson, Ch. Laughton, etc.
A's 21 e 30 TELEF 50595

POLITEAMA — Anjos de cara lavada
Direcção de Ray Enright com Ann Sheridan e os «incorrigiveis» (os rapazes das «Ruas de Nova York»).
Telef. 26305 A's 21 e 30

EDEN — 2.ª semana — A minha loira favorita
com Bob Hope e Madeleine Carrol
A's 21 e 30 Telef. 2 0762
MATINÉES DIARIAS

CONDES — ESTREIA — O ASSUNTO DO DIA
com Gary Grant, Jean Arthur, Ronald Colman
A's 21 e 30 Telef. 2 2523

ODEON A's 21 e 30 — PALACIO A's 21 e 30
A Condessa de Nova Orleans
um filme de René Clair com Marlene Dietrich e Roland Young

GINASIO — 3.ª semana — A Florista da Rainha (LA FLORISTA DE LA REINA)
com Maria Guerrero, Alfredo Mayo e Ana Mariscal
A's 21 e 30 Telef. 20556

REX — O fantasma da Corsega — Precisa-se dum filho
Telef. 29656 A's 21

TERRASSE — Tel. 20917 — A's 21 e 15 — ISTO ACIMA DE TUDO LUTA SEM TREGUAS

CENTRAL — TEL. 24331
MATINÉES DIARIAS A's 21 30
As ferias da familia Hardy
Maisie era uma senhora

CAPITOLIO A's 21 — Pertences-me! Olhos negros

LYS — Tel. 48560 A's 21 e 15 — Isto acima de tudo LUTA SEM TREGUAS

CASINO ESTORIL — A's 21 e 30 — Tudo por ela
com John Payne

Pagina da Mulher

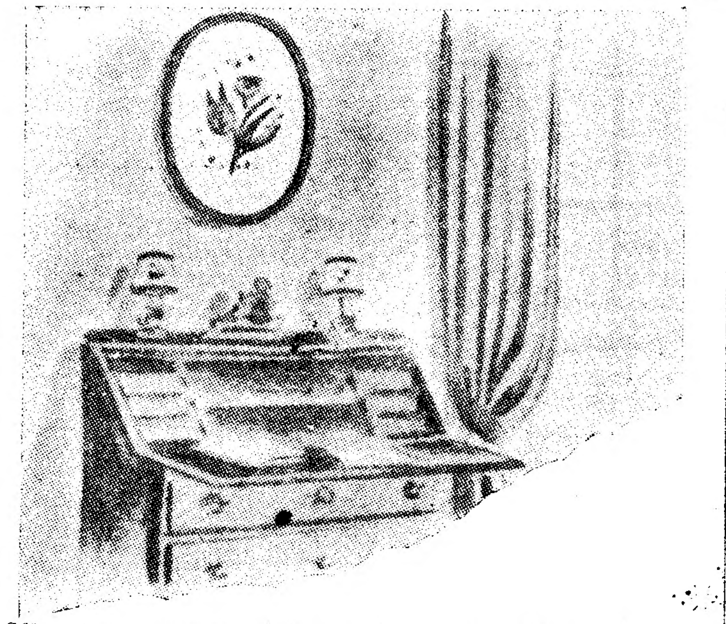

Sôbre uma escrevaninha, de estilo antigo, fica muito bem um quadro com moldura oval que poderá contornar uma aguarela feita sôbre fundo claro

No tempo das ervilhas...

Sopa de ervilhas

Põe-se no lume, em panela propria, a agua para a sopa, tempera-se com o azeite bastante, uma cebola inteira e sal. Quando estiver a ferver deitam-se as ervilhas descascadas e umas batatas. Deixa-se cozer tudo, passam-se depois as batatas e a cebola pelo passador esmagando-as bem, deitam-se novamente no caldo já transformadas em puré e acrescentam-se uns bagos de arroz ou um pouco de massa fina, para engrossar a sopa.

Tambem se pode fazer a sopa com as ervilhas em puré. Basta passá-las juntamente com as batatas, mas, neste caso, deve empregar-se maior quantidade de ervilhas.

Ervilhas com presunto

Faz-se um refugado com azeite, cebola picada e salsa picada, nas devidas proporções. Juntam-se uns bocadinhos de presunto, deixa-se refugar e acrescenta-se agua. Quando esta levantar fervura deitam-se as ervilhas, que se deixam cozer, devendo o molho ficar reduzido e bem apurado.

Alcachofras com ervilhas

Tiram-se as bracteas rijas ás alcachofras, cortam-se os bicos ás outras, que se destacam, cortando a parte restante aos bocados.

Faz-se um refugado com banha de porco, azeite, salsa e cebola picada, acrescenta-se com caldo, deitam-se-lhe as ervilhas e em seguida as alcachofras e deixa-se guisar a fogo brando.

Estas chinelinhas dispensam o tapete de pano turco junto da banheira porque se enfiam nos pés logo ao sair da agua. São feitas de pano turco, aplicado nas palmilhas, com solas de cordão branco e biqueiras de algodão «perlé» grosso, trabalhado em malha de «crochet» formando espinha.

Todas vós podeis realizar umas chinelinhas como estas que não obrigam a muita despesa de material, nem requerem muito tempo de trabalho.

Bordado português

Aqui têm as nossas leitoras uma linda toalha de chá com bordado de Viana do Castelo. Trata-se de um modelo bordado com algodão perlé Ancora, de novelos n.º 8, branco, vermelho e azul escuro sobre linho cru.

A toalha, que mede 0m,93×0m,93, apresenta os pontos caracteristicos dos bordados de Viana e que são: ponto de flôr, ponto baixo, ponto lançado, ponto crivo e ponto ondulado—

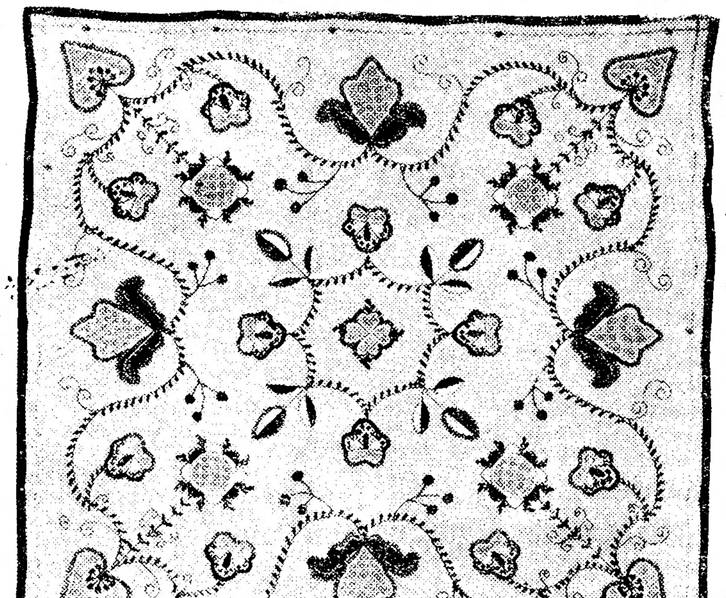

este ultimo empregado na costura da bainha e que se usa tambem no remate das franjas.

Uma amostra explicativa de todos estes pontos, feita com o material apropriado e acompanhada de algumas indicações escritas, importa em 5$00. O desenho da toalha em papel «afixe» proprio para o decalque tem os seguintes preços: completo, 15$00; metade, 9$00; a quarta parte, 5$00. Estes artigos na nossa administração ou pelo correio. Neste ultimo caso os pedidos devem ser acompanhados com a importancia correspondente em selos de correio e dirigidos á Pagina da Mulher—«Diario de Lisboa»—Rua da Rosa, 57, 2.º, Lisboa.

As remessas á cobrança importam em 2$00 sobre o valor total da encomenda.

Trata-se de um lindo modelo de bordado português, de muito gosto e actualidade, que as nossas leitoras poderão confeccionar nas suas horas vagas.

Plantas ornamentais

Depois dos cactos, tanto em voga nestes ultimos anos como adorno caseiro, voltam a usar-se as plantas de folhas largas, brilhantes ou aveludadas que têm na familia das begonias um numero incomensuravel de variedades.

Dentro de «cache-pots» sobre os moveis no vão de uma escada interior, ou em parapeito de janela que requeira um friso de frescura, a planta de folha larga e decorativa, tem, hoje, no lar, um papel importante porque a moda assim o quis...

Na hora do chá

A' esquerda, vestido de crepe e renda de seda preta num corte elegante.

Ao centro, vestido de crepe de seda clara com cortes e franzidos no genero moderno.

A' direita, vestido de crepe «marrocain» branco, guarnecido com pregas.

Para o berço do bébé

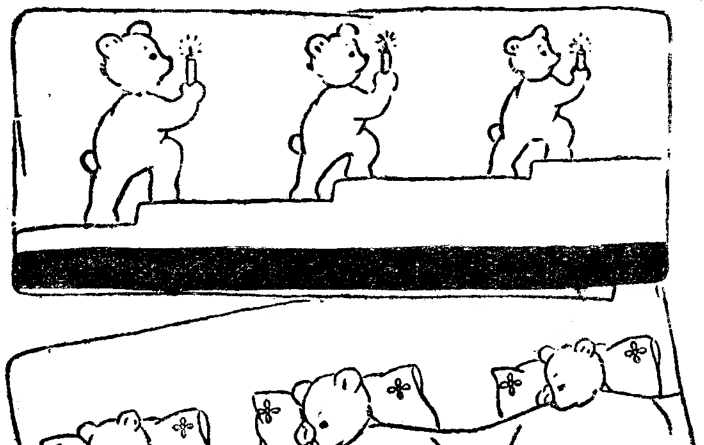

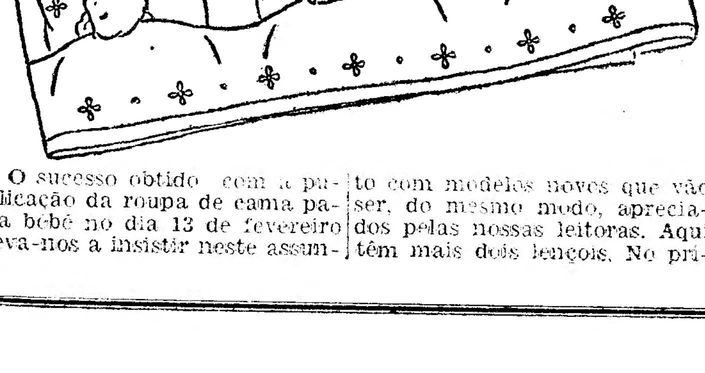

O sucesso obtido com a publicação da roupa de cama para bébé no dia 13 de fevereiro leva-nos a insistir neste assunto com modelos novos que vão ser, do mesmo modo, apreciados pelas nossas leitoras. Aqui têm mais dois lençois. No primeiro o pai urso, a mãe ursa e o bébé urso vão, cheios de sono para a cama.

No segundo, ei-los que dormem um sono pesado, entre roupas finas, bordadas com arte...

O bordado destes lençois pode fazer-se com ponto pé de flor, pontos de fantasia, ou aplicações de opal de varias côres sobre pano branco cosidas com ponto de Paris.

O desenho de qualquer dos lençois e almofada para berço ou cama de criança, colorido, importa em 5$00. Uma amostra do bordado de aplicações feito com o ponto de Paris, custa 5$00.

Estes artigos podem adquirir-se na nossa Administração ou pelo correio. Neste ultimo caso os pedidos com a importancia correspondente em selos de correio devem dirigir-se á Pagina da Mulher—«Diario de Lisboa»—Rua da Rosa, 57, 2.º, Lisboa.

A remessa á cobrança importa em 2$00 sobre o valor total da encomenda.

Pregunte para saber...

Uma noiva pobre—1.ª—Já não se usam as fronhas das almofadas e travesseiros fechados com fitas de nastro. Isto, porém, não impede que as faça dêsse modo, devido a ter de reduzir ao minimo as despesas com o seu enxoval e os botões estarem muito mais caros do que as fitas...

2.ª—Para servir no *copo de agua*, parece-nos mais propria a toalha branca, lisa, se não puder ser bordada a branco.

N. J.—Sim, para a beleza do rosto, o creme «Kériflor» é incomparavel, maravilhoso!

Ofereça êste ano como Folar da Páscoa

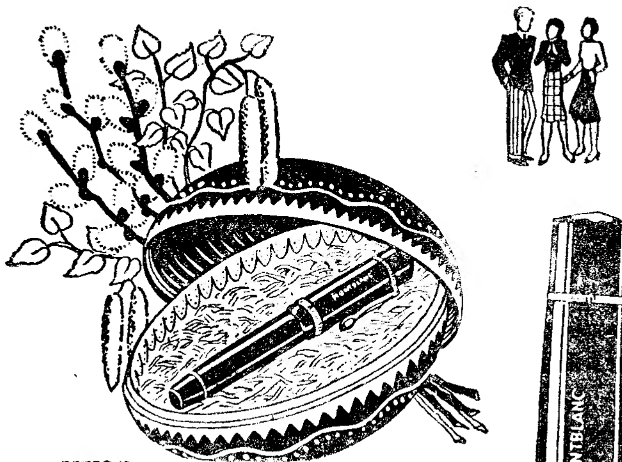

uma

MONT BLANC

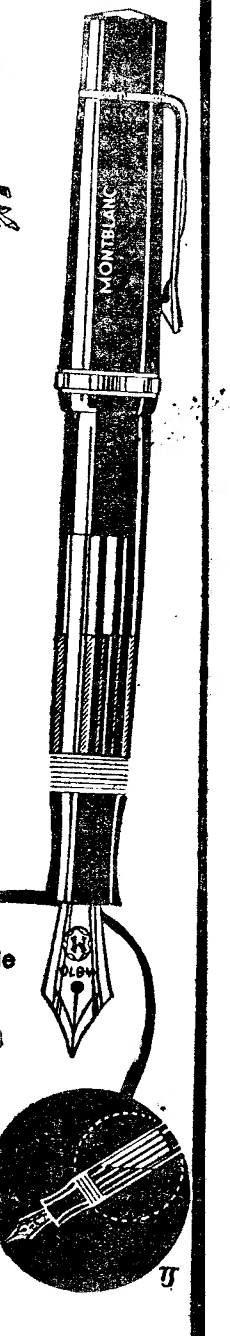

de 1.ª qualidade

Assim provará aos seus amigos e conhecidos com o presente «Montblanc» que sabe seguír por novos caminhos. Não ficaria cheio de alegria se recebesse no dia de Páscoa uma «Montblanc»?!...

A "Montblanc" de 1.ª qualidade possui um reservatório transparente de tinta, no qual se pode ver a cada momento a quantidade de tinta existente.

Peça a «Montblanc» de 1.ª qualidade em toda a parte.

Preços de 106$00 a 660$00

Cola para celofane

(Colagem instantanea)

A mais resistente, maleável e transparente até hoje apresentada

Não esfola, não mancha, nem quebra

Aderência absoluta e máxima de celofane a celofane e dêste a papel, cartão, madeira, etc.

Mais um produto — **Kilo ..... 25$00**

SOMAPEL

LISBOA — Rua dos Fanqueiros, 114-2.º — Telef. 21823

PORTO — R. do Belomonte, 12, 1.º

Schwan-Bleistift-Fabrik, Nürnberg. Representante: A. Ferreira da Silva, Porto, Rua Alexandre Braga, 87, Tel. 6132

POLICLINICA DO INTENDENTE

Avenida Almirante Reis, 27, 2.º—LISBOA — Telefone 4 5587

DR. ABEL ALVES — Ouvidos, nariz e garganta	ás 14 h.
DR. ADELINO COSTA — Cirurgia geral. Operações	ás 17 h.
DR. ANASTACIO GONÇALVES — Doenças dos olhos	ás 17 h.
DR. ARMANDO LUZES — Rins e vias urinarias	ás 14 h.
DR. ARMANDO VALLE — Análises clinicas, vacinas	ás 11 h.
DR. ARTUR PACHECO — Doenças de pele e sifilis	ás 17 h.
DR. BENARD GUEDES — Raios X	ás 18 h.
DR. DIOGO FURTADO — Doenças nervosas e mentais	ás 15 h.
DR. FERNANDO DE CASTRO AMARO — Medicina geral	ás 15 h.
DR. FORMIGAL LUZES — Mecanoterapia, maçagem, raios ultra-violetas, gimnastica medica, diatermia, etc.	ás 13 h.
DR. JOÃO MARQUES PINTO — Doenças das Crianças	ás 18 h.
DR. MARCELINO MARTINS — Doenças da boca e dos dentes	ás 10 h.
DR. MARIO ROSA — Clinica geral, estomago e intestinos	ás 15 h.
DR. D. PEDRO DA CUNHA — Partos. Doenças das Senhoras	ás 15 h.
DR. VASCO DE LACERDA — Clinica medica, coração pulmões	ás 17 h.

O CORONEL

Francisco de Paula Miranda Diniz

Missa do 30.º dia

Sua viuva, filhos e parentes mandam rezar uma missa pelo seu eterno descanso no dia 12, pelas 11 horas, na igreja de Nossa Senhora de Fatima, e pelas 10 horas, na capela das Oficinas de S. José.

A praça de Algés em festa

Programa variado amanhã e preços quasi de graça

De muitas coisas interessantes tem amanhã a Praça de Algés, a oferecer ao publico aos preços de 3$00, 5$00, 6$00, 8$00 e 10$00, bilhetes que têm levado aos Restauradores, 65, onde se vendem das 12 ás 20 horas, centenas e centenas de pessoas que gostam de aproveitar estes ensejos de poder levar a familia toda. Principia ás 17 horas o espectaculo, que tem valiosos meninos-toureiros e uma troupe de artistas serio-comicos *(D. Antonio, Palmarés, Medroso e seu Anão)* ambas as troupes novas em Algés; o cavaleiro amador *Zecas de Evora*, eximio em bandarilhar a duas mãos, tambem novo em Algés; bandarilheiros endiabrados e um fortissimo grupo de forcados, de rapazes correeiros da Fabrica de Armas, chefiado pelo *Pescaria de Cacilhas*. As vacas são do lavrador ribatejano sr. Francisco dos Santos e estão gordas e bonitas. Conjunto esplendido para arte, risota e emoção.

A Carris assegura os transportes, á ida e no regresso.

Pensão Belga

Primorosas instalações em Palacete proprio—R. Actor Tasso, 11, Tel. 40529 — de luxo, com todo o conforto moderno, agua corrente quente e fria em todos os quartos, aquecimento central, sala de visitas e cozinha francesa. Ambiente e serviço de bom hotel, a preços resumidos.

Alcobaça

Visitem o **Café Restaurante Báu.** Ali encontram bons quartos, optimos petiscos, num ambiente agradabilissimo. Vendemos carvão escolhido para gasogenios.

BUICK

Vende-se conduite, 1.ª mão, 6 rodas de origem, com gásogenio, autorizada a circular. Resposta a este jornal ao n.º 412.

Vivenda

Pequena com terreno e agua, vende-se por 28 contos, junto á linha de Cascais. Respostas a este jornal ao n.º 414.

POLICLINICA DO ROSSIO

Largo D. João da Camara, 19, 2.º Tel. 20660

Dr. F. Martins Pereira — Medicina geral, coração e pulmões, 15 h.
Dr. Canceia de Abreu — Medicina geral. Doenças nervosas, as 17 h.
Dr. A. Pina Junior — Doenças das crianças, 14 h.
Dr. Cordeiro Blanco — Doenças dos olhos, 15 h.
Dr. Cordeiro Lobato - Garg. nariz, ouvidos, 14 h.
Dr. Jorge Falcão — Doenças da pele, sifilis, 15 h.
Dr. A. Dias Costa — Rins e vias urinarias, 14 h.
Dr Luiz Lei.e — Operações Senhoras, gravidez 17 h.
Dr. Gonçalves Viterbo — Boca e dentes, 16,30 h.
Dr. Genill Branco — Raios X.
Dr. Formigal Luzes — Diatermia — Ondas curtas — Ultra violetas — Electroterapia — Maçagens — Gimnastica medica.

Companhia dos Caminhos de Ferro Portugueses da Beira Alta

Serviço «Sud-Express»

No dia 4 do corrente foi restabelecido o Serviço «Sud-Express», com a circulação semanal de uma carruagem de luxo, da Companhia Internacional dos «Wagons-Lits», mixta de lugares camas e lugares simples de 1.ª classe, directa de Lisboa a Hendaya e de Irun a Lisboa.

Esta carruagem, que circula aos domingos, no comboio n.º 6, de Vilar Formoso a Pampilhosa e ás segundas-feiras, no comboio n.º 1, de Pampilhosa a Vilar Formoso, admite além de passageiros internacionais munidos de bilhetes correspondentes aos lugares acima citados, tambem os nacionais, quando haja lugares disponiveis.

Figueira da Foz, 9 de Abril de 1943.

O engenheiro director da Exploração
Fernando d'Arruda

Antonio do Amaral e Silva

FALECEU

Severo da Silva, Olimpia Gomes da Silva Doria, Maria José Gomes da Silva Serra, Fausto Gomes da Silva, sua mulher e filha, e mais familia, cumprem o doloroso dever de participal que foi Deus servido chamar á Sua Divina Presença, o seu muito querido irmão, tio e padrinho, e que o funeral se realiza amanhã, pelas 14 horas, da Igreja de S. Domingos, onde o seu cadaver se encontra depositado, para jazigo no cemiterio dos Prazeres.

AGENCIA BARATA

Maria Amelia Fastagio de Sousa Coelho

FALECEU

Albertino Jorge Coelho, Alberto de Sousa, Feliciana Fastagio de Sousa, Maria Eduarda Fastagio de Sousa, Maria Amelia Duarte Fastagio, Adelaide Leite de Sousa, Narcizo de Sousa, Frederico Fastagio e sua esposa, Lavinia Fastagio de Oliveira, seu esposo e filhos, Eduardo Ramos e mais familia cumprem o doloroso dever de participar a todas as pessoas de suas relações e amizade o falecimento de sua chorada esposa, filha, irmã, neta, sobrinha, prima e afilhada e que o seu funeral terá lugar dia 11 (domingo) pelas 11 horas, da avenida Almirante Reis, n.º 105, 1.º, para jazigo de familia no cemiterio do Alto de S. João.

Agencia Gil—Rua do Limoeiro, 19